No 8363 Shanghai Monday November 7 1927. THE EASTERN TIMES Published every morning: including Sundays

時報

中華民國十六年

十一月七日　星期一

舊歷丁卯年十月十四日

今天二張大售洋三分

第八千三百六十三號

定報價目：本國及日本一個月[illegible]元　三個月二元九角　六個月五元七角　九個月八元四角　全年十一元　南洋歐美各國一個月二元　三個月五元八角　六個月十一元四角　九個月十六元八角　全年念二元　報費先惠郵票九五折算

永安堂的歷史
永安堂是先父創設於南洋仰光埠經營生熟藥材迄今已經過五十有餘年的期間了

藥品的改良
因爲感於吾國藥材配製煎煮的不便費數十年精深之研究獨出心裁改良製法發明各種藥品如萬金油頭痛粉八卦丹清快水等均以猛虎爲商標各藥品均有特殊的功效與仲家仿冒者不同

在南洋的信譽
南洋羣島不論大小各埠推銷甚廣人人信用視虎標藥品爲家居旅行的無上至寶

在閩粵的推銷
閩粵兩省接近南洋推銷較早現在無論山僻鄉村均極信用虎標的各種藥品確是功效卓著

上海設分行
上海是中國最大的商埠五方雜處百貨集中但是用過虎標藥品的很少因爲大家不甚曉得虎標藥品的功效現在爲普及宣傳供國人的需求起見暫行在北四川路設立臨時分行

購地建築工廠
虎標藥品都是緬甸仰光埠第一工廠新加坡第二工廠製造現在一面在上海購地籌建第三工廠以製造各種藥品

營業的目的
虎標各種藥品係純粹國貨各種藥材精深研究配製而成因感於上海爲東方最大的商埠但是外貨充塞各種藥品都是外國藥品每年所損失的利權很不少這次本行在上海開設分行的目的是在於提倡國貨藉以挽回外溢的利權

營業盈利
虎標各種藥品因海外僑胞及國內同胞樂於購用營業發達歷年來以盈利十分之四捐助教育慈善各事業以答謝同胞愛用的盛意爲人人皆知現在上海分行成立以後每年以所得盈利十分之四捐助國內各項慈善及教育事業

虎標藥的註冊及化驗
中華民國國民政府猛虎商標註冊　中國北京政府猛虎商標註冊　南洋英政府猛虎商標註冊　日本國政府猛虎商標註冊　緬甸印度英政府猛虎商標註冊　七洲府政府猛虎商標註冊　爪哇各島荷蘭政府猛虎商標註冊　經化驗認爲確係純良藥品並禁止他人仿冒如發現有仿冒與猛虎商標相似之藥品均得取締

上海分售處
現在擬委託代售商店二千餘家凡各公司商店藥房煙紙兌換店均可代售本行以誠意濟世凡各代售處如一時不能售出儘可將貨退還

敬告國人
這次本行目的在提倡國貨挽回利權覺得國內經濟較南洋稍困難爲體恤貧民購買計特行犧牲將各種藥品都照原價減低百分之二十五以嘉惠國人但這是在國內特別的減價希望購買者不要在國內低價買去運往南洋圖利致累及本行的營業這是本行一點誠意敬告

仰光 新加坡埠　南洋虎標永安堂主人胡文虎 文豹 敬告

虎標萬金油

大號萬金油式

每瓶大洋五角半

內科主治
此虎標萬金油統治男婦老幼內外各症或搽或飲藥到病除永不再發 凡[illegible]

外科主治
[illegible]

樂力非勝過他家　安敢分行上海　功效確如聖神　並非大言自贊

小號萬金油式

每瓶大洋二角

注意　內科用法：將此油取三分或五分用滾水或茶冲服酌量服之　外科用法：將此油搽於患處日搽三次其效立見

頭痛粉

此虎標頭痛粉中外各埠經驗良多公推第一我中國藥房獨一無二之聖藥其力量治風邪頭痛鬱火頭痛逆氣上沖頭痛陰虛頭痛陽虛頭痛酒醉頭痛行船頭痛頸項筋痛偏頭風痛及一切痛背目眩不論久暫頭痛各症頭昏服即止內無一失　服法每粉一包清水送下一服即止如不效再服一包如一點鐘服不效原銀奉還保家全愈　定價每包售大洋八分

購時請注意下列各項　㊀包粉的黃紙印有虎標頭痛粉式　㊁黃紙包外加有紅字白底錫泊虎　㊂請認明本主人肖像水印圖式　㊃請認明猛虎商標

八卦丹

每包大洋六分

此丹乃仰光永安堂虎豹行中國大醫生秘方屢試屢驗盡皆贊賞功效神奇推爲全球第一靈丹全賴入口國貨振興我同胞諸君光顧特請二十世紀中華商業生色

㊀治咳嗽 氣逆 [illegible]

功用　㊀治外科各症 跌打損傷 刀傷 [illegible]　㊀治時行疫症 霍亂吐瀉 [illegible]

服法
不論大人小孩男女老少凡煙酒過度坐車暈船身體倦弱四肢酸軟等症常服能保平安 此丹在口內嚼碎吞下 可保[illegible]

特別功用
凡吸鴉片喝酒之人若謂煙酒癮發作時用此丹一角合在口中立可止癮

消風清快水

此藥水專能攻風逐穢滌邪使臟腑清潔經絡通行並能使血氣調和精神爽快無論內科外科以及不服水土出門旅行者俱可施治即無病之人每星期服此藥水一次則腸垢潔淨疾病不生誠爲救世之聖藥也

主治　胸膈飽悶　食積不化　腸風下血　紅白痢疾　陰陽臟毒　大便閉結　實熱目痛　花柳結毒　風火牙痛　風熱喉痛　心氣熱痛　中風肚痛　喧吐逆氣　發熱頭痛　以及一切風熱內蓄肥膩食物積滯等症即服即驗　膀胱痛氣

服法標內註明　每罐定價售大洋三角五分

南洋總發行新嘉坡虎標永安堂藥房　中國臨時批發上海北四川路子靶路口八十九號

天馬會第八屆美術展覽會

會場　上海法租界薩坡賽路三一八號美術專門學校　會期　陽曆十一月五日起至十二日止　每日上午九時至下午六時　觀覽券　每券售小洋兩角　陳列名家作品　分中國畫、西洋畫、雕刻、攝影四部　1633

南京路浙江路首東花園

皇后鞋室

一週紀念　大減價三十天　大贈品皇后霜

由十月初十日起至十一月初十日止除照原價打九折外買滿六元以上者送大號皇后霜一瓶買滿三元以上者送二號皇后霜一瓶其餘由此類推勿失機會　本鞋室並無分店　各界士女祈留意焉

上海跑馬總會爲秋賽入場規則佈告

無論何人無券一概不准入場　券章必須懸掛於顯露之處俾便檢查並不得轉借他人佩用違者重斥　上海跑馬總會啓

今天上海大賽馬

今日上午十一點十五分起賽　入場券會友（由靜安寺路出入）每位洋五元　普通部（由馬霍路十四號出入）每位洋二元　場內備有西餐茶點　上海跑馬總會謹啓

中國養雞學社招收半費學員廣告

養雞可以娛樂！養雞可以獨立!!! 養雞可以健康!! 養雞可以致富!!!!

本社同人應社會之需求既創辦養雞場於江灣東嶽廟北首今又開辦函授部目的在求培植中國養雞專門人材多辦養雞場增加國家富源而使人民又多一行高尚之事業今爲提倡起見特招半費學員五百名凡有志此業者應即報名以免額滿見遺　本社特色列下　㊀本社爲函授性質學員在家學習既無礙於職業亦無跋涉之勞　㊁所授課程共分十五科編爲精美講義六十冊對於一切養雞問題按圖索驥保可十分明瞭　㊂學費低廉全科祇收四十元半費期內祇收二十元　㊃畢業後即永爲本社學員隨時可問一切養雞問題　㊄保證學成不成退還學費　㊅辦有養雞場可以實地考察　㊆時發通外文藝不另取費　㊇教員皆爲養雞專家曾在美國養雞專科畢業　索詳章附郵四分　社址江灣周家宅三十二號　1634

北京女師大同學會籌備會啓事

敝會已於十一月一日籌備會成立各地同學仍多未能依時到會現特定於本月廿日開成立大會自登報之日起請諸同學於十五號前將住址通知金神父路二四四號籌備處以便專函邀請到會爲荷　1636

蘇聯駐滬總領事署啓事

逕啓者本署於十一月七日禮拜一適逢敝國蘇聯十月革命十週紀念日下午四時至十二時特開慶祝大典恭請各界惠臨參觀以爲榮幸恐未週知特登報奉聞不另柬　1640

國民政府財政部秘書處啓事

本處現製就古錢式紅地金邊中嵌青天白日黨徽上書財政部三字出入證章自十一月四日起發給本部職員佩帶所有以前本部發出證章一律作廢此啓　1652

九歸原

世事無一不由數目而成、亦無一不由算計而定、故無論何種事業、苟於開創之時通盤籌算、進行之後、無論如何擴張、其數目多至不可計極、然苟一一分析、等於乘除之九九可以歸原、決無絲毫之差誤、以及本會每於開獎單之上、記明儲戶全會的總數、發出獎金的總數、無非明示世人以九九歸原之真相、依上月而論、儲款準備金的總數、已有二千一百四十萬元有餘之成數、收款成績、已有七萬二千餘全會之儲戶、發出獎金、已達二十一萬六千餘元之鉅數、儲款保障之準備金、已有二十一萬六千餘元、特獎一項、已達三萬六千餘元、頭二三四等獎、已每種各有三十六個、如此鉅大之數目、而仍能釐然不亂、所以世人盡爲之機關也、世有立志儲蓄、而深明數學之原理者、願一注意及之、速來本會入會、此佈、詳章函索即奉

上海法租界愛多亞路七號　萬國儲蓄會啓　1603

上海工會組織統一委員會通告

爲通告事查北區慶昌德康利豐三繭絲廠女工友此次在品芳茶樓開會原爲謀增進自身利益不幸該茶樓因人衆坍倒致與會女工友死傷枕藉慘目傷心本會認此慘痛事件亟應迅籌善後撫卹死傷工友茲特定八日（星期二）下午二時在本會開一北區女絲工會死傷工友善後委員會一討論一切善後事宜仰各工會屆時推派代表到會共同籌商事關工友休戚相關問題毋得推延切切此佈　1647

各團體各機關公鑒

昨經上海各團體代表大會議決本月十二日爲總理誕辰各團體各機關各商店應在該日懸燈結彩燃放爆竹并須預備燈彩加入游行於十一日晚以誌紀念特此通告　上海民衆運動委員會

各團體各機關公鑒

本會爲紀念總理誕辰起見特定於本月十一日晚舉行盛大之提燈大會各團體各機關之參加人員除購辦大宗燈彩外並須預備手提彩燈各一只　上海民衆運動委員會啓　1648

請各團體各學校參加演說競進會

逕啓者本會於前日代表大會議決爲紀念總理誕日起見特定於本月十一日下午二時假座總商會舉行自由演說競進會講題均須與總理事蹟有關演說時間以五分鐘爲限由本會請評判員擇成績最優者酌贈獎品務望各團體各學校遣派代表出席與賽其有以個人名義參加者亦所歡迎並希於十日前至市黨部青年部登記俾便編號特此通告　上海民衆運動委員會啓　1649

海內外同志公鑒

逕啓者本會於前日各團體代表大會時議決於總理誕辰（十一月十二日）舉行大規模之總理遺蹟展覽會務望海內外同志各團體或個人廣爲搜集總理一生事蹟有關之材料或其他革命先烈光榮之歷史及遺蹟以廣瞻覽使同人能深刻瞭解總理及其他先烈革命精神之偉大而起無窮之景仰與興奮實爲公感來件寄上海西門特別市黨部十一日上午截止收件　民衆運動委員會啓

新出錢松壺畫輞川山水

此冊爲錢杜所畫輞川圖遠紹停雲之氣韻近仿甌香之妍雅本局照樊樊山方伯藏本用珂羅版精印不爽黍累洋裝一冊定價五角　上海有正書局發行

凌霄漢閣主人啓白

僕於八年前以時報服役之餘間，偶應他報之請，撰作文字，藉遣有涯。嗣以他報撰述，頗多相同，乃泥漢大小，各報，對於凌霄漢閣之名，[illegible]。㊀凌霄漢閣之文字，只在時報一家披露。㊁在時報披露之文字，分爲隨筆與系統兩類。隨筆之紀述或批評，務期不涉枯悶，俾閱者對之如作種種有益有趣之快談，[illegible]。㊂以上各項，必詳慎充備，始下論斷。[illegible]。㊃[illegible]。㊄坊間出版物，有纂輯文人書者，有以僕之名義編撰者，亦概不負責。以後僕有專著，當另爲聲白。同樣署名之他人文字或抄襲轉錄者，一概不負責任。

時報廣告刊例　「封及評面前」二行起碼每日每行一元四角「圖畫時報」每方寸每次一元五角地位須於三天前預定「新光小廣告」念字起碼每日每字二分「新聞欄內」每日每行四角五分「後幅長行」三行起碼每日每行八角「後幅普通地位」五十字起碼每日每字一分二釐「彩色廣告」加一色手續費十元二色四十元三色九十元四色一百六十元地位格色須預向本館廣告部接洽
本館開設上海山東路望平街A字六號　電報掛號二五一四　營業部電話中央一二〇一號　編輯部電話中央一二〇四　▲中華郵政特准掛號立券按照總包特別優待寄送之報紙

國內記載

◉討唐軍大獲勝利

◎討唐軍大勝、佔領武穴廣濟富池口、（蕪湖五日下午十時電）

◎唐莽率軍攻興國、三十六軍向岳州退、三十五軍退漢口、唐生智有退出鄂省意、武漢交何健留守、（蕪湖五日下午十一時電）

◎程潛魚（六日）晨由甯過蕪赴安慶、第四路總指揮部下午五時由蕪移九江、政訓處同行、（蕪湖六日下午五時電）

◎院公佈唐生智派秘書曹典球北上、持唐親筆函致本張、（北京六日下午五時電）

◉無錫大捕共產黨

共黨定期起事警訊　城鄉兩日逮捕多人

◎公安局據密報、無錫共產黨、擬於明晨（七日）起事、故今日又派警極力搜捕、以維治安（無錫六日下午八時電）

◎宋公安局長據各方密報、錫地共有共黨機關五處、㊀城內貢應道巷二十五號、今日下午派警往捕、獲嫌疑犯包祖論、已解局、㊁城內觀前街二十號銅匠作內、獲作主吳炳根、㊂北門外通滙橋第十九學校、派警往查、並無是校、㊃西門外申新第三紗廠廿六號工房朱全章、查係空屋、據謂確有是人、但已于三日前他遷、㊄廣勤區第六公安分局界內慶豐紗廠機匠陳阿炳、今日下午四時、已經獲解公安局、（無錫六日下午八時電）

◎昨日所獲之浦福保、已在公安局一度審訊、浦不認共黨、陳掄魁在鄉局未解到、（無錫六日下午八時電）

無錫通信、縣公安局長宋靜延、前月底在通惠路七十三號、破獲共產機關一所、拘捕黨徒王津民等五名、迄今仍押縣監獄、尚未判決、查當時搜出之各項證據內、有約期陽歷十一月初起事之秘密文件、如何調查發團槍械、如何調查駐軍地點、核之此次宜興暴動情形、不無蛛絲馬跡可尋、乃近據各方密報、本邑共黨、仍有蠢蠢欲動之勢、經宋局長派員偵查、於昨（五日）先後捕獲嫌疑兩名、並有證據數件、而東鄉懷下市安鎮等處、據聞確有該黨徒之機關存在、但尚在偵查期內、未便盡情披露、茲擇可以發表各節、分誌於下、

東鄉時有秘密集會

錫邑東北鄉、與江陰毗連、若江陰界之長涇青暘、無錫界之安鎮寨門、周圍數十里、向係共黨盤據之所、近據鄉人稱述、該處常有青年及類似工人蹤跡靡定、內中有著名共黨安某杭某、及曾經通緝之杭某于某等、常在該處一帶活動、四五日前、有安某等在安鎮附近之某村、召集開會、並以農民協會名義、知照各村農民、須每村挑選精壯五人、備齊木棍、組織農民糾察隊、以固結團體、一致對外、而謀自保、嗣因各村民不肯照辦、事乃未見實行、該黨又以節場爲名、定期陰歷本月十四五六三日、在安鎮演戲三天、以備乘機宣傳、圖謀起事、經有人密報公安局、派員前往查捕、並派水警巡船防、此項計畫、業已完全打銷、即日前召集開會之各少年、現亦不知去向矣、

會同江陰嚴密偵查

當宜興共黨暴動後兩日、宋局長接據密報、江陰長涇與錫邑安鎮寨門等處、有共黨盤據、密謀響應宜興、以圖擾亂、當經宋局長派警察隊副隊長殷柏寅、教練楊兆千、偵緝隊長倪谷生、率領幹警數名、前往會同江陰公安局、嚴密偵查、至則調據該處鄉民稱述、兩日前有多人在該處開會、內容未詳、現已不知去向、因該黨往來無定、其開會地點、亦隨時移動也、殷副隊長等復往安鎮寨門一帶偵查、仍無蹤跡、至前日（四日）返城具報、昨日復由宋局長派嚴等運赴安鎮搜查共黨、指名拘捕、

陳掄魁被拘捕收押

共黨部懷下區指導員陳掄魁、係該市安鎮人、據傳平素與共黨安某、頗有往來、本年春間倪激人（共產黨員在錫斬決）一案、亦稍有關係、此次爲宋局長所訪悉、即於昨（五日）派嚴伯寅等、率同幹警、乘坐巡船、下鄉指名拘捕、當日上午、由嚴等在安鎮陳之家中、將陳拘獲、並搜出證物若干件、一併押入船中、於下午報解來城、送公安局收押、

大東旅社捕浦福保

五日下午七時、縣公安局派警會同該管第二分局、在通滙路大東旅社搜查、將招待浦福保拘解公安局收押、嗣向公安局方面探詢、悉浦保安鎮附近人、今春倪激人案發生以後、曾被人一再控告、拘押縣公署月餘、旋經保釋、與陳掄魁係同黨、當昨日被捕時、曾在其房內、搜出與安某往來書信多件、其中多討論時事、並有類似共黨符號之紅巾一條、現在陳浦二人、均經公安局嚴加禁押、正在研訊、

共黨定期起事風傳

自宜興暴動發生以來、常錫兩地、謠諑繁興、最近又據外間傳說、錫邑共產黨徒、已布置就緒、定期某日起事、以截斷滬甯鐵路爲目的、且有如何計劃、如何布置等種種傳說、官廳及地方軍警、雖經嚴密防範、可保無虞、而風聲所播、大有草木皆兵之勢、近來省方亦以錫邑地居重要、誠恐有黨徒圖謀擾亂、已先後令飭軍警機關、嚴密戒備、從事偵查、務期肅清餘黨、以維地方治安、

公安局開緊急會議

宋局長自捕獲陳掄魁浦福保之後、因據密報、共黨有圖謀不軌之舉、爲嚴密防範計、爰於五日下午八時、在局召集所屬各職員、開緊急會議、討論防務辦法、到城區各分支局長及各隊長、會議結果、議決下列各項、㊀由各分支局就管轄境內、嚴查工房草棚、及各旅館茶肆酒館、以防匪類藏匿、並挑選幹警、分駐各旅館盤查旅客、㊁各區各班長警、每夜組織巡邏隊、徹夜巡邏各該管區域、如遇行人、應嚴加盤究、㊂各城門依照前議時間啟閉、過時無論何人、須憑口令、始得出入、否則應予扣留盤查、即包車亦不准自由通行、㊃車站輪埠、均應派長警盤查旅客、以防匪類溷跡、㊄水路各要隘、除由水巡隊駐守盤查往來船隻外、再抽調巡船、向四鄉游弋、以資周密、㊅各分支局、應負責偵查本管區域以內、有無共黨及匪類匿跡、並責成偵緝隊嚴密偵查、遇有行跡可疑之人、均應盤究、或加拘捕、送局訊究、以上各項、自即日起實行、

◉共黨暴動後之宜興

水警追擊獲船兩隻　紳士被害共有九人　各大商店尚難復業

◎宜興城內各店、未劫者已開市、其餘大商店、因損失過鉅、未能開市、城內著名紳士被殺害者共九人、擄去不知下落者十餘人、共黨除已鎗決外、現在押者二十餘人、（無錫六日下午十一時電）

◎無錫水警第二區長黃大鵬、三日上午帶巡船二艘赴宜興、是晚抵宜、適值共黨乘五船向張渚逃走、黃即帶隊追擊、相持四十分鐘、共黨敗潰、一船被獲、船內均係贓物、並現洋二千餘元、時宜興商團亦至、黃區長乃將二船交商團帶宜、一面仍派巡船追剿、黃即回城、晤周縣長張公安局長、（無錫六日下午一時電）

◎十三軍第一師駐常第四團陳團附帶兵兩營到宜後、城內秩序恢復、水警黃大鵬區長昨晚七時已回錫、黃在共黨船中並搜出白竹布徽章、蓋長方印、文爲宜興縣總工會籌備委員會之印、背後印有四條例、另有印刷品一種、係與宜興民衆告別書、中有不要灰心、不要失望、來日正長、後會不遠等語、（無錫六日下午十一時電）

◎五日宜興開善後會議、議決六項、㊀各機關各法團回復辦公、㊁學校一律開課、㊂商店一律復業、㊃請示省黨部派員清黨、㊄縣政府公安局派隊搜剿共黨、㊅各鄉紳董負責稽查各鄉村、以防共黨潛匿、（無錫六日下午十一時電）

街市商店滿目淒涼

宜興此次共黨暴動、經隊警圍剿潰後、已完全平定、惟城門檢查仍嚴、商市尚未回復、捕獲之共黨、已槍斃多人、茲將無錫所得宜邑消息、再誌如左、

昨據由宜興來錫之某機關領袖陳君、詳述該縣亂事平息後之整理善後事宜情形、暨周縣長張公安局長最近狀況、大致謂、宜興縣城各門、昨（四日）日上午、仍繼續關閉、縣長周亞南及公安局長張大綱、均仍在督飭搜捕共黨中、城中商民、因出入不便、均感痛苦、會推代表向周縣長張局長請願、午後、開各門已一律開放、惟城門口仍由多數商團、協同警士駐所、出入商民、均須嚴密盤查、出城者查詢尤嚴、各商店大都遭劫、自一日共黨起事後、一致停業、至今均尚未曾復業、一部分商店、因所受損失較重、無力復業、均在排門上、粘貼「被劫……停業清理賬目」等類之紙條、昨日有一二煙紙店及酒米糧食店、已勉強恢復營業、但大多數仍在閉門休業之中、銀樓綢莊當舖錢莊等資本較大之商店、所受之損失、亦比較最重、門前幾全數貼有前項紙條、周縣長及張公安局長、以各店延不復業、街市間滿目悽涼、居民日用物品、購買困難、尤大感不便、除已分別派員履勘被劫各家、調查損失、呈報層憲查核外、昨日上午十時、周張二氏、特再會同本邑商團隊、分赴各街市、向各商店挨戶懇切勸導、即日開市、以維市面、午後一部分商店、相繼開市、但綜計已開市之各店、仍不足原數十分之三四、縣監獄中原有押犯、已於一日被共黨完全釋放、看守亦紛紛逃避、獄中竟致闃然無人、二日午後、共黨擊敗後、監獄各職官及看守、陸續聚集、但押犯仍空無一人、三日以後、經周縣長張公安局長督同警團搜捕共黨、日有所獲、除訊實口供及確係共黨要人、立予槍決外、其餘稍涉嫌疑、暨尚待訊問各犯、均陸續送獄羈押、故獄中雖未恢復原狀、但新押者已不少、

宗宗槍決丁丁脫逃

陸君又謂、連日被捕共黨、其較爲著名者、均執行槍決、如宜興中學教員宗宗、（按宗宗與丁丁齊名、同爲宜中教員、同爲共黨健將、其名甚爲詭異、似係化名、共黨失敗後、丁丁脫逃、宗宗被捕）、及共黨領袖宜興中學校長史乃康之弟史乃勳等、均被捕後、立即槍決、總計數日內、業已處決及格斃之共黨、不下二十名、昨聞又有北人、由周縣長親自監視、執行槍決云、又訊、宜興中學、爲此次共黨集合起事之所、校長史乃康、事後已逃避、其弟乃勳及共黨莫子卿、蔣子楨、鮑鼓捕獲槍決、（莫子卿、宜興楊橋人、南京體育師範第一屆畢業、曾在本鄉充當小學教員、蔣子楨、居住和橋鄉間、係小學教員、今春在宜興第一區黨部辦事、清黨後被逐）縣黨部婦女部部長周雲軒、拒捕被斲兩臂、周係宜興和橋人、父開設周德記米舖於和橋鎮、周畢業於上海女子體學校、曾任小學教職二年、今春任宜興縣黨部辦事、頗具才能、爲共黨利用、此次被捕後、聞於五日槍決、此次宜興共黨暴動、被斃被劫者、據所知如左、被斃者、縣政府前行人鄭懷仁、商團團員張鵬及伕夫一名、士紳朱寶仙徐竹山徐時和等、及商民中流彈死者數人、被劫者繁盛區域各商店外、商團團長徐滌初家、著名士紳朱寶仙家、及吳子政・徐珠合・任藻青・嚴柱隆等家均被劫、共計居戶商店二百餘家、被擄者、富戶徐學甫及居民任起山之妻、當時贖出、縣商會會長宋知及其友胡蓉蓀、至被擄、尚無下落、

◉杭州破獲共黨機關

▲捕獲嫌疑犯已解軍事廳

杭州通信、杭州市自近月以來、發生暗殺案數起、浙江省政府軍事廳、密令浙江憲兵營、杭州市公安局、嚴密偵緝、緝獲嫌疑犯數名、訊問之下、始知有共產黨徒、盤踞內地、復經杭州市公安局長章烈、面屬偵探隊偵探、認眞偵查、五日上午、由公安局偵探、在三衙前地方杭州市茶食業夥友工會內、捕獲辦事員高企農一名、當即押至偵探隊密訊、現已轉解軍事廳核辦、今日（六日）清晨、公安局據報、由偵探七人、會同第一區二分署巡官張永康、在撫甯巷第三號牆門內、破獲共產黨秘密機關、是宅房主爲李姓、當場拿獲共產黨嫌疑犯陳某等四人、並搜查兩小時、搜獲關於共產黨之兩件印刷品多種、內有中國共產黨青年團浙江省執行委員會、雙十節告民衆書、及英文共產宣傳品、當由偵探將人證等、一併帶送公安局、由局長章烈、親加密訊、以案情重大、已解送軍事廳、聽候審辦、江干方面、已破獲多起云、

◉蘇州傷兵又與警察衝突

拘捕傷兵七名

◎今日下午二時許、胥門外有傷兵二三十人、各執手槍、與閶區第七分署巡警衝突、當經捕獲傷兵七名、即解第一師教導團訊辦、據聞此事係共黨主使、現七人有將槍斃說、衝突時、該處商店、閉市半小時、（蘇州六日下午九時電）

◉奉張擔心豫魯戰局

◎奉張以豫魯戰事勝負、關係全部戰局、特電張宗昌促魯軍努力作戰、（北京六日下午五時電）

◎孫傳芳有因津浦軍事緊張、魚（六日）由濟南下、布置軍事、中止來京說、（北京六日下午五時電）

◎官訊、魯軍徐源泉程國瑞率五師兵力守柳河集鐵橋、與馮軍鹿鍾麟等部在混戰中、（北京六日下午九時電）

◎閻馮軍續得利、據確實消息、謂已克復歸德、直魯軍現集於碭山、（北京六日路透電）

◉涿州晉軍突出猛攻

◎涿州晉軍前日（四日）編組大小三十餘隊、持快槍手溜彈大刀及機關槍等、突圍出東門反攻、與萬福麟部激戰、相持多時、復退入城內、刻奉軍在車站加增兵力、以防晉軍再度突圍、（北京六日下午五時電）

◎奉張派單毓龍赴涿州、傳達攻涿機宜、聞奉軍籌備攻城甚忙碌、（北京六日下午五時電）

◉北京又捕男女十一人

◎軍警昨在西草廠破獲兩處秘密機關、捕去張玉山・李萬和・王玉恒・楊明齋・張王氏・趙紫雲・牛西傑・董良翰・李得春・李方杰・王魏氏十一人、（北京六日下午五時電）

◉粵省政聞

◎政治分會支（四日）晚已提出以甘乃光繼任廣州市長、至夜深未決、通過否尚待證實、另一消息、馮祝萬改任某鐵路局長、以陳耀祖繼任市長、（香港六日下午九時電）

◎周西成代表毛鑑芬支（四日）回黔復命、（香港六日下午九時電）

◎艦隊司令潘歆治江（三日）日結束、馮肇銘準備接任海軍處長、（香港六日下午九時電）

◉財部報告軍政費

◎財部魚（六日）日招待報界、陳秘書長劍如報告中央軍政黨務各費、月定八百萬元、對外公開、對內廉潔、（南京六日中央社電）

◎下關緝騐局長成本璞舞弊、財部決嚴辦、成已改押國府副官處、有人保釋未准、（南京六日中央社電）

◉皖省政委就職

▲安慶來電　各報館均鑒、本年十月二十一日奉國民政府令開、任命陳調元・柏文蔚・張秋白・何世楨・甯坤・韓安・湯志先・雷嘯岑・陳中孚・爲安徽省政府委員、陳調元爲主席、張秋白兼建設廳長、何世楨兼教育廳長、湯志先兼民政廳長、陳中孚兼財政廳長、此令等因、並奉頒發安徽省政府印、安徽財政廳印、安徽建設廳印、安徽教育廳印、安徽民政廳印、各一顆、奉此、遵於十一月五日在省城宣誓就職、啟用印信、國民政府特派李代表宗仁蒞臨監誓、調元等材輇任重、深懼勿勝、允賜教言、以匡不逮、安徽省政府主席陳調元、委員柏文蔚・張秋白・何世楨・甯坤・韓安・湯志先・雷嘯岑・陳中孚・叩歌、

◉京津彙聞

日電謂奉張籌備帝制

◎奉張派鄭鑑法赴津、爲滄石借欵事與銀行接洽、（北京六日下午五時電）

◎顧維鈞因襄辦各國修約事、暫不赴海牙、（北京六日下午六時電）

◎班禪日內回京、駐錫福佑寺、（北京六日下午六時電）

◎美國退還庚款支付辦法、仍照原議、暫不變更、（北京六日下午九時電）

◎京大師範部因預算不敷、裁去九班、（北京六日下午九時電）

◎九六暗盤一七三、（北京六日下午六時電）

◎新尘鶚有將來津說、（天津六日下午六時電）

◎當局前日布告、決歌（五日）日强制收回全部電燈電車、「居期又發緊急通告、略謂頃准日法義三國領事函請暫緩接管、以便和平磋商、（天津六日下午六時電）

◎津沽市政公署即日成立、（天津六日下午六時電）

◎張作霖謀將民國變爲君主國、現正著手研究各般制令、大約明年六月間、可以做第一世皇帝云、（北京五日電通電）

◎據國民新聞北京特電、張作霖擬行君主制、有想做皇帝野心、現已著手調查籌備云、（東京六日電通電）

◎北京八口連同外僑共計一百三十餘、（北京五日電通電）

◎關於烟台扣留輪稅問題、芳澤公使、已將中國方面要求駁回、（北京五日電通電）

◎魯省當局原定自十一日起實施附加新關稅、因各國領事抗議、已命展緩徵收、（北京五日電通電）

◉北伐軍將會攻徐州

▲何應欽馮玉祥均向徐出發

上海中央社云、昨據軍事機關確訊、何應欽指揮渡江後、北伐總攻擊令今明兩日可下、國民革命軍西北軍總司令馮玉祥、前以戰略關係、將軍隊集中鄭州、且有放棄開封之傳說、昨日本埠軍事機關得鄭州來電、馮總司令於本月一日（上星期二）將軍隊集中完畢、開始反攻、節節勝利、將已抵開封附近之張敬堯部、完全擊潰、馮總司令於三日早起程赴開封、五日離開封向徐州出發、親自指揮前線戰事、預備十日前與何總指揮會師徐州云、

◉馮玉祥電呈國府戰報

▲誓業蘭封誘敵之計獲售

▲佔隴海要點柳河集等處

西北軍總司令馮玉祥於本月一日電陳國府云、國民政府委員諸公勛鑒、此間自上月感（二十七）日進攻、與敵在蘭封考城杞縣之線血戰五日、至三十一日將敵左翼擊潰、正面相繼追擊、敵全線大潰、各軍正跟蹤追擊、先頭部隊已追過歸德、敵人潰不成軍、擬即乘勢直取徐州、按此次張逆宗昌、傾其全省精銳、悉力來犯、糾合徐源泉軍、方永昶軍、程國瑞軍、王棟軍、張敬堯軍、與彥周軍、潘鴻鈞軍、劉志陸軍、諸明玉軍、及褚逆玉璞本部、又騎兵集團、並勾結豫中土匪、合計有十餘萬人、自徐州分道來犯、鹿總司令鍾麟所部、先與敵在碭山相持、覺其來勢過猛、遂令向南暫退、讓開正面、一面集結主力軍於開封杞縣一帶、敵後乘暇猛進、前隊遇於蘭封、爲誘敵計、蘭封不守、撤至開封近十里之地、遂於上月宥（二十六）日部隊佈置妥當、以孫良誠軍馬鴻逵軍當正面、鹿鍾麟軍石友三軍居杞縣太康爲右翼、劉鎮華軍居考城任左翼、鄭大章軍騎兵繞敵之後、韓復渠軍居開封爲總預備隊、自感（二十七）日起激戰、每一日夜輒衝突十餘次、幸官兵奮勇苦鬥、敵未得逞、連日戰門、敵之力量稍弱、遂以韓復渠軍加入杞縣方面、於三十一日上午二時、猛進攻敵之左翼、突破敵之陣線、敵軍潰走、韓復渠揮軍直前追擊、即佔領隴海路各要點柳河集等處、三十一日午後八時、敵軍正面亦潰、我軍遂全綫舉行追擊、敵慌不成軍、忽遽亂竄、張逆宗昌精銳悉殲滅於此戰線、山東一鼓可下矣、知承垂注、謹電陳報、馮玉祥叩東（一日）亥、

◉朱培德陳紹寬在潯會議軍事

▲海軍由潯向上游進展

九江通信、唐生智部自踞蕪湖荻港大通一帶之三十六軍劉興部、踞安慶東流華陽一帶之三十五軍何健、經海軍艦隊節節進擊、陸軍繼進夾攻、唐部向武穴黃梅退走、至鄂界後、又欲圖擾潯邊、朱培德總指揮、已調第三第九兩軍嚴密布防、海軍司令陳紹寬率艦隊於十月三十日駛抵湖口九江等處助防、並派艦上駛、朱培德在九江與陳紹寬會議計畫、現贛省水陸防務、甚爲鞏固、海軍艦隊已陸續進規武穴、不日可下、

◉各路軍事消息

軍事機關四日消息、戰況敵情如左、㊀漢口息、唐以何健之態度暗昧、情形變幻、擬返守岳州、茲將第八軍集中岳州、以固後路、㊁唐氏幕僚眷屬、連日遷移租界、頗形驚慌、㊂漢口確報、唐氏內部、確已分離、其部屬以唐之反覆無常、人格破產、多不滿意於唐、㊃唐已秘令部下、準備退長沙、在漢口扣有小輪數十艘、以爲退兵之用、又將京漢車頭運到武長路、㊄陳堯鑑反唐、緊迫漢陽、已實證、㊅長沙息、駐武岡王錫森與團長胡某密謀、欲繳魯軍械、事爲魯偵知、即與廖湘芸結合、於儉（廿八）日先發制人、調大隊襲擊武岡、巷戰二晝夜、王部多被繳械、王錫壽率殘部竄零陵、勢甚狼狽、漢口電、日來市上發現新軍閥唐生智之標語甚多、又唐逆已將漢陽兵工廠機器、拆運長沙、㊆湖南省黨部大起分化、委員彭國鈞李榮植李毓光諸人、極不贊成唐之所爲、已於江日辭職、㊇軍方以上游軍事行將結束、擬將西征之部轉移北伐、濟南確報、魯軍連日由前線運回傷兵極多、城內外病院均滿、各學校均被佔作、聞係隴海路及磁州方面所回者、可見其敗衂之狀、㊈第五軍及獨立第二師冬（二日）佔領海州、敵張宗輔部全數繳械、俘獲三千餘、獲軍用品無算、㊉太原江（三日）電、晉軍第五路已確實佔領密雲古北口等處、擬截斷京奉之交通、又涿州晉方援隊大集、晉已下令傅師長出擊、直攻北京、

上下千秋

◉前車之鑑

雲裳投稿

夫前事之不忘後事之師也、故夫人每得一次之創痛、必多一次之經驗、以此經驗、可以改革類此之事業、以消補前日之亡羊、若當事發之時、徒知嗟歎傷痛、而不知設法以善其後、則安能斷其他年無此等之事一再發生耶、前次唐家灣小菜場坍場事、已足以警惕吾人、而房屋之堅固與否、與公衆大有利害之關係、苟能早經注意、此次絲繭女工、安得更罹此慘劇耶、雖然、往者已矣、而來日方長、則爲人民生命計、爲地方安全計、更宜若何善其後耶、

◉田玉潔部在甘繳械

中央社云、甘肅自西北軍隊、自經廣振武伏法後、亂源逐漸肅清、近因田玉潔收編土匪、盜擾地方、乃經劉中、自後西北軍當可抽調大軍、協商甘閩、從五原、包頭方面出兵討奉、茲將蘭州總司令部參謀處、本月三日通電、抄錄於後、

南京十廟口西北軍駐京辦事處照轉各報館均鑒、頃接宋總指揮哲元東（一日）電報告、此次田逆玉潔抗命、收編當麻殘部、禍陝殃民、劣跡昭著、本軍奉令討伐、該逆被軍擊潰、田逆身受重傷、率逃無蹤、其在涇陽張九才等殘部、已於三十日開始繳械之際、現已完全繳齊、計其人數在五、六之衆、並繳槍枝千支、大砲數門、機關槍數架、本日已遣散數千餘人、所有城清、全城民衆、歡聲雷動、詳情續報等語、特聞、總部參謀處江、（三日）

◉開封政治社會之改觀

開封通訊、開封自本年六月十四日省政府成立後、迄今已四閱月、雖因軍事時期、未能積極建設、然經此數月之經營、各部分已大改觀、尤以本月六日以後迄今二十日間、薛篤弼調任民政廳長、兼代省政府主席、銳意改革、不遺餘力、茲將開封最近狀況、分誌於下、

官廳革除腐敗舊習

從前開封官廳積習、非上午十二時不辦事、而奔競相尚、積習成風、幾於牢不可破、現在薛代主席、規定辦公時間、每日早六時起床、六時三十分全體（由主席至工役）柔軟體操、七時開會議、七時至上午十二時辦公時間、十二時至一時爲休息時間、下午一時至六時仍爲辦公時間、六時至七時游藝、七時至八時爲學術研究時間、八時至十時、爲自修時間、十時後就寢、各員均應準時到署辦事、不得無故缺席、各縣到文、隨到隨辦、不准積壓二日以上、民政廳大役、對新縣長之送紅以要喜錢等弊、一律革除、省政府前院轅門內、改爲平民公園、內設平民學校、平民圖書館、平民游藝場、農民招待所、平民講演廳等股、廣植松菊等花木、遍貼標語、平民可以任意入覽、其有陳述地方情形、及面見主席者、均可在農民招待所陳述、隨機房宇、氣象一新、不似數月前之衙署腐敗氣象矣、財政廳教育廳司法廳建設廳、亦正在整理中、薛並通令各縣、將大堂一律改爲中山俱樂部、照壁改爲公布、布告、批示、新聞、格言處、剷除前有德政碑、打倒官門、設立民衆招待所、限十五日內、齊具報、

街市易名僧道遣散

開封南門、已改爲中山門、由中山門至相國寺、舊日爲周橋西角行宮角等府門五朝門等名目、現一律改爲中山南街、中山中街、中山北街、龍亭公園已改爲中山公園、中州大學已改爲中山大學、龍亭內之僧道、一律遣散、神像悉移去、相國寺改爲中山市場、僧人已送回籍、經卷古物神像、一律接收保管、另設古物保存所、並擬設娛樂場、游戲場、閱報處、中山俱樂部、革命紀念館等於中山市場內、救苦廟已由警察接收、改爲救濟院、開封人民心理、爲之一新、

各界一律服中山裝

開封政學各界、一律改服中山制服、即前多服中山裝、唯灰色者、亦間有藍色者、左襟上綴一徽章、以示與武裝同志有別、日昨省政府通令各機關、一律趕製棉制服一身、棉風衣一件、均用粗布、色用深灰、務全新者、由薪水內扣除衣價、係發還維持費者、由公家墊付、現正在趕製中、

婦女解放政治活動

婦女運動、開封本甚幼稚、最近則一日千里、進步極速、婦女協會已成立、在黨政訓練班畢業之女同志、不下二百餘名、各機關均用有女職員、上月洛陽舉行縣長考試、女性錄取者有張秀芝徐秀貞二名、均分發省政府當秘書、素稱汴中社交之花之都女士、已到司法廳當主任、女界剪髮着中山服者、觸目皆是、省政府設立天足處、薛篤弼兼任處長、本月十六日開放足運動大會一次、仍在宣傳時期中、（十月廿二日）

國際記載

◉墨叛黨首領被捕處決

五日墨京電、叛黨首領戈美士將軍與另一候選總統舉兵抗現政府、昨在托塞孫小戰後、均被擒、故小時內即經處決、（路透社）

◉羅太后被禁

四日維也納電、羅馬尼亞總理大臣、現正集全力奔走反對前太子加羅爾殿下、因恐瑪利皇太后及寧利女干劃策、助前太子復位、聞已將其監禁、（電通社）

◉採取煤油之大建築

▲擬築油管長五百哩

美國各火油公司與英法荷閩商妥合採摩蘇爾油礦、由土耳其油公司指導一切、每國各得利益四分之一、現議築一長五百哩之油管、接通地中海、（路透社）

◉汽球中窒死

美國格萊大尉欲破世界紀錄

五日美國斯巴達電、格萊大尉今日乘汽球圖破世界航空高度之紀錄、後爲人覓見其尸、現信其死乃因養氣管偶爲手中所持之刀割斷、以致氣棄之故、聞渠最後所紀之高度、已達四萬呎、斯巴達郵務長稱、其紀度表所明四萬二千呎、按格萊前於五月四日曾乘汽球飛抵四萬二千呎之高度、因被迫用降落傘降落、乃爲人否認、（路透社）

◉水上飛行新記錄

五日羅馬電、意國飛行家白那蒂、今日在威尼斯於英法美航空人員之前乘水上飛機、飛行三基羅邁當、其平均速度每小時二百九十六哩九、爲世界新紀錄、（路透社）

◉德飛機陷地受損

五日印度阿拉哈巴電、現乘飛機飛往日本之德飛行家惠尼克、今日在此被迫降地、飛機受損、（路透社）

◉美飛行家回國

五日巴黎電、美國愛爾德女士與駕駛員大尉前由美國飛渡大西洋、未及飛抵歐陸、機已失事、幸經荷蘭油船救起、得免於死、後遊歐洲、在巴黎稍住、今日由卻堡乘輪返美、美使署航空隨員等登輪送行、（路透社）

◉緯度因風變動說

六日東京電、岩手縣水澤緯度觀測所技師發見因風之方向、緯度變動、例如東南若多東風、則水澤之緯度變低、若多西風、則緯度變高、該技師現正在研究其學理中、（東方社）

◉日當局迎暹羅佛像

六日東京電、暹羅皇帝此次託大谷男爵寄贈佛骨與日暹寺佛教聯合會、附於佛骨之名古屋日暹寺迎佛骨、特於五日在該地舉行盛大奉迎式、是日暹羅公使、田中外相、水野文相等亦皆參列、並致祝辭、該佛像於同日午後五時、由東京送往名古屋、（東方社）

◉蘇省政府會議紀

▲江南各縣長出席會議……由議……
……宜興請省政府撥兵捕剿案……
……當典營業規則修正通過

江蘇省政府委員會四日下午三時、開第二次會議、出席委員陳和銑、何玉書、劉[illegible]昭、陳世璋、張壽鏞、鈕永建、何民魂、高魯、葉楚傖、張乃燕、繆斌（代）、主席鈕永建、紀錄丘璞、（甲）報告事項、㊀何委員玉書報告、何容各界代表送來府請願、並遞呈文、挽留該縣彭縣長情形、㊀暫行江蘇高等法院院長職務呑度、呈報高等法院於十一月一日組織成立、請察核、㊀暫行江寧地方法院院長職權陳啓榮、呈報江蘇江寧地方審判廳遵令改爲江蘇江寧地方法院等情形、㊀南通宋縣長電報冬（二日）日十七軍一部分在東南門一帶搶掠等情形、㊀民政廳代電星[illegible]武進顧縣長發起各縣聯席會議、在錫開會、踰越範圍、已申誡與會縣長、以示懲警、（乙）討論事項、㊀何容各界代表請願挽留該縣彭縣長案、（決議）交民政府核辦、㊁南通十七軍一部分在東南門一帶搶掠案、（決議）呈請國民政府及函軍事委員會從嚴查辦、並電復宋縣長將詳情具報、㊂茅委員兼民政廳長祖權提議、請修改江蘇民政廳組織條例第三條案、（說明）第三條原文爲「本廳設秘書主任一人、秘書三人、承廳長之命、辦理機要事務、」擬修改爲「本廳設秘書四人、承廳長之命、辦理機要事務、」（決議）民政廳組織條例第三條、修正爲「本廳設秘書四人、承廳長之命、辦理機要事務、」㊃茅委員兼民政廳長祖權提議、擬薦任譚翼珠・楊勉齋・楊秉銓・鈕祖爲民政廳秘書、懇公決案、（決議）通過、㊄張委員兼財政廳長壽鏞提出「審查典業沿用木榜及應否廢止對告書」、並擬具當典營業規則、新公決案、「決議」江蘇省當典營業規則修正通過、第八及十四兩條保留、㊅江蘇省黨部臨時執行委員會函知議決接收清黨委員會餘款、推郭秘書長偷取、請照付案、（決議）照付、㊆宜興縣縣長兼公安局長電呈共匪暴動情形、請調鄰縣駐當星夜來宜鎮攝、以安地方案、㊇無錫縣長電呈、宜興變出非常、錫地戒嚴安靖、請軍委會轉飭熊師長剋日回防案、以上兩案、合併討論、（決議）電復、軍委會已派兵往剿、

◉浙省政府嚴禁冒充軍人

浙江省政府軍事廳長蔣伯誠、近據探報、每有冒充軍人到處招搖、殊屬有妨治安、特發出佈告、嚴行查禁、原文如下、爲佈告事、照得我革命軍軍人、應着制服、原爲表現精神、克壯觀瞻、乃近有退役軍人、早經脫離軍籍、亦仍身着軍服、佩掛皮帶、招搖過市、顯係潛藏影戲、不知自愛、間有不肖者、難免不假借名義、實施詐騙、言念及此、殊切隱憂、本政府爲整頓起見、自應亟予取締、經規定自即日起、凡現役軍人、穿着制服者、須一律佩帶該章武符號、以資識別、其現經退役者、均不得穿着軍服、佩掛皮帶、及已經去職、或取銷機關之符章符號、如仍故違、希圖混冒、一經察覺拿獲、定當嚴懲不貸、毋謂言之不預也、除飭軍警隨時密查外、合亟剴切佈告、仰爾軍民人等、一體知照、特此布告、

◉甯市黨部招待新聞界

南京特別市黨部、五日下午十時、招待新聞界、到新聞記者十餘人、彭蔬陳主席、報告招待宗旨、及黨部改組經過、略謂市黨部因處於首都地位、比較所負担責任、更加重大、希望新聞界、對黨部所做的工作、加以指導、代爲宣傳、俾民衆得以了解黨義云云、次各部報告工作大概情形、組織報告㊀宣傳部工作、[illegible]、反日[illegible]、救護蘇皖妓公司罷工工人、㊁婦女部、現[illegible]查本市女工、約有二千餘人、娼妓人數、尚未調查確實、將來進行計劃、[illegible]娼妓女工、會設農會、創辦平日學校、加以救濟、㊂青年部、對於學生提倡、濟良所、[illegible]成立、而未健全者、改組之、成立者、領導組織之、並經組織全國學生聯合會、㊃工人部、使工人革命化、籌備組織工會、並組織工人團體、最近發起工友後援會、㊄組織部、組織[illegible]、調查、①組織、②成立、④訓練、㊅農人部、調查已有組織之農人、有三千四百四十餘人、十四村落、此後從事調查領導其組織之、

◉中央商人部人員挽留褚民誼

中央社云、中央商人部主任委員褚民誼、以兩事辭職、已誌昨報、茲聞該部人員以褚主任熱心商運、自就任以來、全部人員、咸覺指導得人、頃褚主任堅欲辭職、於商運及該部前途、俱屬不利、乃於昨日（五日）午後開會、討論挽留辦法、結果決定呈請中央特委會、仍令褚主任回部主持、

◉要聞簡報

◎第一軍部隊、於四五兩日、渡江、參加北伐工作、

◎李濟琛四日電、廣東討唐軍先頭部隊已抵宜章、唐軍退郴州、

◎財政部孫部長呈國民政府、十月分統計案款八百萬元、以濟軍政費之需、

南京

◎南京特別市黨部工人部、呈請中央黨部、改組總工會、

◎南京特別市工務局、現擬徹查市內無契房屋、及旅館建築內容、

◎棲光培於九日接收江蘇禁煙局長職、擬將城內原有之禁煙稽查、改爲徵收員、

◎二十六軍軍長陳焯、委任楊勁方爲總參議、兼駐京辦事處處長、

◎南京各界婦女聯歡會、定二十日在金陵大學大禮堂舉行、

◎省黨部工人部部長蔣子英、四日派調查科羅壽蔭南二同志、會同秘書處、接收江蘇前省總工會文件器具、

◎自稱東北軍先遣軍團長陳廣龍、昨由杭州市公安局稽查查獲、已解送軍事廳訊問、

杭州

◎建設廳令杭州浙海關海關監督、協助各區管理船舶事務所、

◎杭州市公安局、據全浙典業公會函告、近有散遊勇、向各當典、強質爲軍用棉被等物、特布告嚴禁、

◎省政府通令各縣縣長、裁減冗員、節省公帑、俾得設置廉潔政府、限文到後、如日查報十六年度經費預算案、

◎省政府委員代理民政廳長陳屺懷、同奉化原籍掃墓、廳務由秘書代拆代行、

◎國民革命軍第一路總指揮部駐杭步兵第五十八團團長桂永清、組設巡查隊、自今日（六日）始、荷槍實彈、在本市及江干拱墅通衢查街、

◎省政府接國民政府電令、恢復浙屬緝私統部、照常工作、

◎省黨部於七日上午、假西湖新市場共舞台、舉行第一次擴大紀念週、

◎民政廳長朱家驊、尚未來杭、函浙江省政府某委員、本人即須赴任國立第一中山大學副校長表示辭意、

◎浙江民衆慶祝總理誕辰紀念大會、決於十二日上午九時、在西湖公衆運動場舉行、已佈置一切、

◎杭州佛學會、以省政府明令、年幼僧尼、責令還俗、惟某係昔日之流、無家可歸、請求暫緩、省政府以年幼僧尼、以示限制、省政府今日（六日）已續令准暫緩、

◎共產黨嫌疑犯學生周[illegible]、由律師[illegible]、呈請保釋、

◎反動嫌疑犯[illegible]、尚未開釋、其父母已請省政府暫准保釋、以全孝道、

◎蔣介石昨應杭友之約、定七日由申來杭、遊覽西湖、

◎省政府[illegible]、

◎女子[illegible]社[illegible]、本省青年會演講禁煙問題、

地方消息

蘇州

◎區分部執監會議　蘇城黨部第[illegible]區分部開執監聯席會議、出席者王宜居、沈光前、錢[illegible]亨、何思[illegible]、陶[illegible]麟、王總秀、主席沈光前、紀錄陶祥林、討論事項摘錄如次、㊀黨費每月收小洋二角、㊁常會規定每星期一次、㊂黨員大會每二星期舉行一次、㊃小組由組織王總秀同志負責進行、

◎緝獲車坊綁案要犯　蘇州車坊鄉機抓泥浜村、居民濮恭喬之子兩人、日前被匪綁去、由濮之家屬託保山等、至甫浦廟中與匪接洽、議定八千元贖回、限二日爲期、事爲水警三區偵探林少亭所悉、在甫坊高店鋪查緝、捕獲青陽港綁案中匪張秀芳一名、供稱伙夥共十人、有快槍二枝、手槍二枝、俱住居於城中江路小官弄等處之兩案兄弟二人爲首、林探目據供後、於四日晚、帶張來城、至小官弄某姓屋內、捕獲自稱曾充任衛武官之顧某一人、繼至葑門胡徐巷青紹顧匪之弟顧根全、並已聞風逸去、復至皮市街某煤炭店查緝顧匪之徒王幼阿、亦已聞風逸、當將張顧兩匪、押解往區訊核、顧匪係濮姓綁票案中要犯、

◎省委者手調查工潮　省委江蘇省黨部農人部主任沈素生、前日到此調查工潮、是日下午五時許、至錫機工聯會、會同該會代表、赴大孫紗綫廠、調查一過、昨（五日）又偕同其友人、至各廠與工人談話、並囑咐工聯會代表、速將各廠組織情形及罷工經過、作一報告書、以憑援省、又謂在一星期內、此事可即解決云云、

◎傷兵滋擾警署三誌　駐蘇後方醫院傷兵、滋擾閶七分所、詳情疊誌本報、昨（五日）業經逮解特務處之傷兵十五名、尚在羈押看管、須俟上峰核示核辦、至閶七分所巡官、錢遷特、爲防範將來計、自昨日起凡屬本所落人警士、亦令一概不得外出、一面呈請公安局長、予以此後安全保護、

無錫

◎市黨部常會紀　市黨部特委會、昨開第二十七次常會、出席者有徐赤子・朱炳生・胡趣・王大奎・高醒吾等六人、施織蓀主席、議決案摘錄如下、㊀宜興共黨暴案、決議加緊宣傳使民衆瞭解、不爲共黨利用、㊁近日本地情形緊張、應會同縣政府派員稽查郵電、決議派徐赤子鄧實予、㊀北門釣橋至大橋止、狹小拉雜不堪、大街上擺攤果擁、有碍交通、議決函知市政局公安局分別辦理、㊀根據財部派來議員前來徹查無錫禁煙局與縣市黨部衝突一則、議決官保財部誤會、本部應會同縣黨部呈財部、聲明並無衝突情事、並登報聲明、

◎縣政府籌解餉款　縣政府近奉財政廳江（三日）電、令備限期將二五庫券及借濟房租田賦等稅款、從速報解、以濟北伐餉需、電文措詞、頗爲嚴厲、令縣長奉電後、已分別進行、其辦法如下、㊀續發二五庫券、額爲二十五萬、擬就冬漕帶征每畝一角、約可得半數、其餘將向各業及市鄉紳富勸募、昨日（五日）在縣政府召集各業領袖會議、勸募此項庫券、出席認定者、僅典業綢業各一千二百元、儲棧洋貨各三百元、絲吐二百元等、其餘未到各業、再由縣通知、定期七日開會勸募、所有已認各業、限於陽本月十五日繳款、以憑彙解、一面由俞縣長令委公安局長朱辭廷、乘赴鄉巡防之便、向各市鄉紳董勸募、並經分函各紳董請速認購、㊁其借冬漕濟、前經縣長召集市鄉行政籌備員、開會簽認、惟爲數甚微、茲以迭電催解、額鉅期迫、惟有召集業田各戶、討論辦法、以資應付、昨由俞縣長定期本月八日、在縣署開會、已分函各倉廒、派員代表、屆期出席、㊂房租濟餉、開征以來、將屆兩月、現已將次結束、不日間題、征起之數、除多數撥付軍用各款外、所餘無幾、已陸續解省、㊃田賦、各市鄉積欠舊田賦、爲數甚鉅、一時清理、殊費着手、茲由俞縣長擇積欠最多之無錫市、先行提追、以期集款報解、藉濟餉糈、

◎組織村制籌備處　民政廳通令各縣、籌備村制一案、俞縣長於本月二日、召集各市鄉行政籌備員開會討論、當以經費無着、自各籌備員任期屆滿、一致主張從市鄉行政局正式成立後、再行籌辦、當時議決無結果、現俞縣長以籌備須有相當機構、起見、擬先就縣政府設立村制籌備處、自兼主任、並委任總務科長秦亮工爲副主任、經管科員[illegible]爲助理員、即日着手籌備、以利進行、

◎調查綁案委員返甯　國民政府特派員朱鳳蕃、奉命來錫調查大東旅社提據案、自經開庭審訊張兆鎮等以後、對於本案之內容、已盡得其情、特於前晚夜半二時許、（五日晨）乘車返甯復命、據朱語人張兆鎮案如果販土證據確鑿、然須按財部所頒罰則、從嚴處、至張胞案、係張胞與李皆忠兩人之事、吾人可置不問、惟因兩人問題而致黨部指揮工友傷工、似覺過於操切、故本人主張、此點宜由中央黨部及國民政府處理之、又謂此案將在錫結束、故不日須來錫云云、又吳炳芝因負賄釋嫌疑、特於前（四日）日上午偵案訊究、當以確實有病、姑令仍交原保出外醫治、

◎皋橋口水面之刧案　前上海航船、前晚由鄉開城、於泉橋口突來綢船數艘、盜黨七八人、一躍登舟、肆意搜括、結果、共被劫去大洋數元、小銀元十餘枚、船主夥及乘客等、均未抵抗、盜任航船上搜刧約一刻鐘、始劫回船開去、

杭州

◎偵查李敏軒暗殺案　本城法政學校學生李敏軒、在中明寺巷被匪暗殺、公安局會偵查寄宿舍女房東軒、平日與李往來之人、[illegible]云與石牌樓蕭潤章徐佩瑛最爲密切、當往徐之住宅搜查、他無證據、祗有十七軍委任符號、同時適有上海某公司熟友何大華、由滬到杭會徐、當一併拘送公安局、經司法科審訊後、於五日將徐何兩人、解送省政府軍事廳核辦、聞徐對於李案無關、而委狀符號則須根究云、

◎拘獲恐嚇索詐犯　本城法院街居民陸又新、日前接有匪徒恫嚇信函、索詐洋一千元、陸某置之不理、一面密報公安局、不料該匪又接連去函恫嚇、由一而二、而二萬、而三萬、最後日附手槍子彈一粒、謂如不將款交出、非以手槍對付不可、四五日由公安局將該匪拿獲、該匪年約三十左右、諸暨人、姓王名景生、面貌猙獰、當場搜出恫嚇信原稿、及私刻某軍某師鈐記、旋即帶局訊問、該匪跪地哀求、供認不諱、

松江

◎區黨部開執委會　松江縣第一區黨部於六日開第四次執行委員會、到會者陳秋實、倪祖望、仲太池、范內、胡昌馥、居佩興等六人、倪祖望主席、議案如下、㊀黨員顧養天函稱一分部此次改選執委、是否合法案、議決查此次選舉尚欠合法、自應宣佈無效、如有執委缺席時、由候補委員遞補、候補缺席時、再行補選、㊁籌備慶祝總理大會、議決函知各團體、於七日共同籌備、㊂胡昌馥同志辭職案、議決挽留、是日下午本定開黨員大會、旋因簽到人數不足法數、遂流會、

常州

◎飭查旌孝鄉疑案　旌孝鄉濠里鎮陶培生之母、前日外間紛傳、有將其媳舉氏用繩勒斃情事、經該鄉據呈後、訓令該鄉鄉政籌備員、就近調查、限五日內九區黨部聞訊、以事關人命、特呈請縣政府嚴辦、縣政府據情具復、以憑核辦、

◎常宜交通恢復　常宜交通、前因宜興事變、各船暫行停駛、現因事平、所有輪船班信船等、均照常開駛、交通完全恢復、

甯波

◎奉化緝獲綁票匪　奉化忠義區王家山民人王信生、年十六歲、前月二十日、被匪擄去、藏於臨近山敞、信生百計設法、念四夜乘匪熟睡時、脫險逃出、知匪皆近村人、當報告就近省防軍、業已將獲永根、雙慶等三人、解縣嚴辦矣、

常熟

◎青龍橋又報火警　本市小沙泥街青龍橋下周林振柴爿行、昨（四日）晚十時許、柴間起火、至十二時許救熄、計焚毀某小販店、成縫店、豆腐店等屋五六間、損失約二三千元、

◎查獲私售燈吸三起　南門外小[illegible]神廟弄底、郁春家、與君子弄杜金元家、私售燈吸、昨（四日）經縣公安局、偵騐往拿、當場查獲煙具若干件、連同郁春泰杜金元・及烟客十命芳・范德寶・王和尚・王阿松・張根仔・李四囝・馬有寶・陳二寶・陳關根・包會告等十二人、一並帶局、又小東門外東倉街底、陳怡龍家、亦有吸燈售吸情事、經該局偵往查拿、陳已聞風逃避、當將陳妻薛氏、並烟具多件帶局、由偵緝課分別審訊、均供認實吸不諱、當以案關刑事、於次日備文移送刑庭核辦、

◎冒領莊款被捕　大東門外[illegible]興鮮茶食店、向與德元錢莊通往來、昨（四日）有文明書局夥親十四之學徒但德昌、持四百元支票一張、蓋有[illegible]興鮮書柬印章、往該莊取兌、該莊夥友因見係書柬式、疑或有誤、電話向[illegible]興鮮、探問該店回稱、並無此事、亟派夥友范公興往該莊、將伊扭往第一分公安支局、轉解總局核辦、倪供有一當來買書之顧恩名、交伊往兌、因顧欠書款二元、今日向彼索取、彼即交以此票、兌來照扣云云、局經該書局主馬子明、扭顧解局、顧供認行騙求宥、當以案關刑事、備文移解司法究辦、

揚州

◎炸彈爆發傷十三人　左衛街前鹽業銀行間壁空屋內、現駐有軍隊、昨（四日）有彈一枚、忽然爆發、炸傷十三人、內有五人傷勢頗重、當送往同德醫院醫治、

◎錢米店被刧　揚城近來刧案迭出、昨（四日）晚磚街森源錢米鋪、又被匪徒推門而進、皆身着短衣、手持盒砲、被刧去數百元、

◎霍家橋刧案續訊　霍家橋鎮洗刧案、詳情如下、該鎮於二日下午六時、突來口操北音之盜匪七八十人、手持匣炮十餘架、與步槍數支、內中有身着破舊之軍服者、維時該鎮巡警李少春、在外巡邏、被該匪等開槍數響、適中頸下穿過、頓時倒地、流血不止、嗣後匪等竄至警局、將快槍四杆、子彈一百五十五粒、及衣服提箱等一併刧去、後至各舖戶搜刧銀洋貨物、計被刧二十五家、該鎮禁煙分局、亦遭搶刧、稽查丁永貞身中一彈、聞有性命之虞、此案現由縣局嚴行協緝、

諸暨

◎徐春發被捕　諸暨上小東甘泉鄉黃坂陽地方、有徐春發者、被人告發、指爲土豪、縣黨部派員密查後、即函請縣警察所傷警拘拿、本月一日下午、徐因事到城、即被警所拘捕、查控訴徐春發之原告人等、曾列舉二十七款、向縣黨部告發、茲約舉之、㊀宣統三年該土豪與徐見榮爭奪佃租穀、於黑夜中糾率同類數人、將徐見榮之眼珠挑出、並切斷其腳筋、徐見榮當即殞命、㊁宣統三年、該土豪吊打甘泉鄉事務員朱濟、由許人校說情釋放、㊂民國五年率領同類徐柳堂等鳴鑼糾衆、各帶兇械、毀斷滿山全商陳瑞林之山皆、㊃五年八月恨徐春華當堂證明其毀斷陳瑞林山皆情形、暗命徐柳堂將徐春華擲入塢口橋下之養池中、㊄七年逮捕許潮嗣綁於樹上、凶毆毒打、㊅七月十一日串同劣紳徐文緯、盜砍趙駿聲等十名郭公山下之坟蔭、㊆八年因大成塢人徐信潮不聽其武斷、率督徐柳堂等將徐信潮逮捕到家、捆綁於屋柱上一日、由徐樂書說情釋放、㊇八年該土豪夥糾徐柳堂毆傷其共組親叔徐本善夫妻、並傷及其母、該土豪冒充家長、庇護滅倫之賊、㊈民國九年奪屠家塢人黃田青之灑槍一支、並敲詐大洋十元、㊉十年借端索朱姓爲銀洋、付由警察署拘案押繳、並受處罰在案、⑪十二年唆使刀鞘塢地方民團、拷索翊溪鄉人黃西金銀洋、該土豪出面調處、朋分所得、⑫⑬十四年桑園灣人蕭漢光起造房屋、該土豪唆使徐炳元等、以蕭某越界爲口實、敲詐洋一百五十元、而該土豪索賄洋五十元、⑭十六年八月十四日、姜村人許金堂者、在胡公台看戲、在路上時曾批評該土豪之不法、該土豪聞之大怒、即將許金堂捆至家、用麻繩勒其頸、幾至殞命、後由其妻跪求得釋、⑮同年四月十六日、將朱桂清在彭坑塢之桑木數百枝盡行砍斷、並掘起其佈種在田間之芋艿子云云、

更正

本月四日本報第一張首都要聞一財部將安徽禁煙局長與文龍調京委雷慧劍接充」一則、末後名「兵站總監」四字、係屬誤排、合亟更正、

時報新光

第一百四十四期
十五年十二月七日

「靜物」西摩油畫 天馬會出品之一該會前日起在上海霞飛路尚賢堂開展覽會 張有德攝

「花神之愛」主角吳義鈫女士表演「散播種子」 上海惠羣女學昨開游藝會此爲其節目之一 參看上海記載 張有德攝

上海討唐討奉大會 昨日在西門共和影戲院舉行 參看上海記載 張有德攝

樂華足球隊比賽後攝影 參看昨日教育記載 張有德攝

蔣廷甫朱耕泉二烈士之殯儀 送殯行列 參看上海記載

輓聯

血衣亭 張有德攝

蔣廷甫靈柩

蔣廷甫靈位

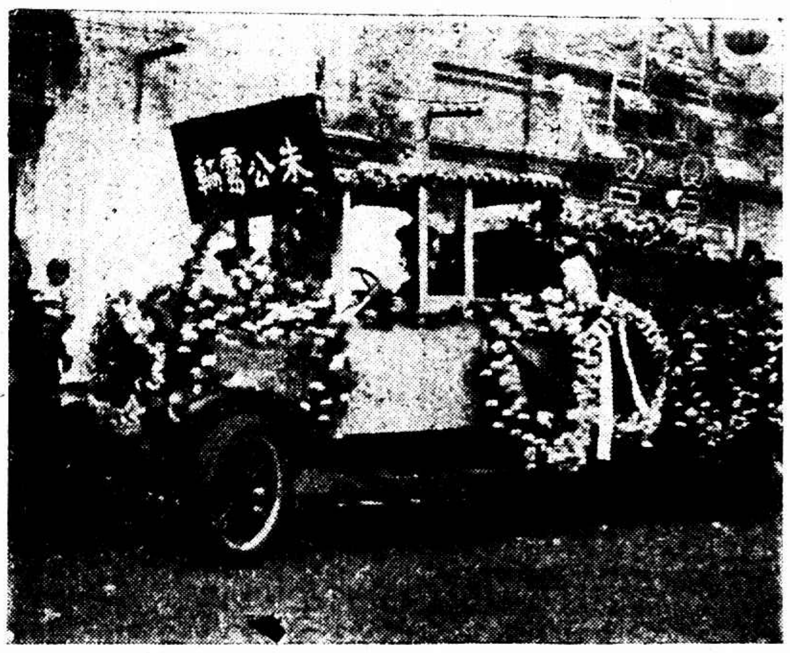

朱耕泉靈柩

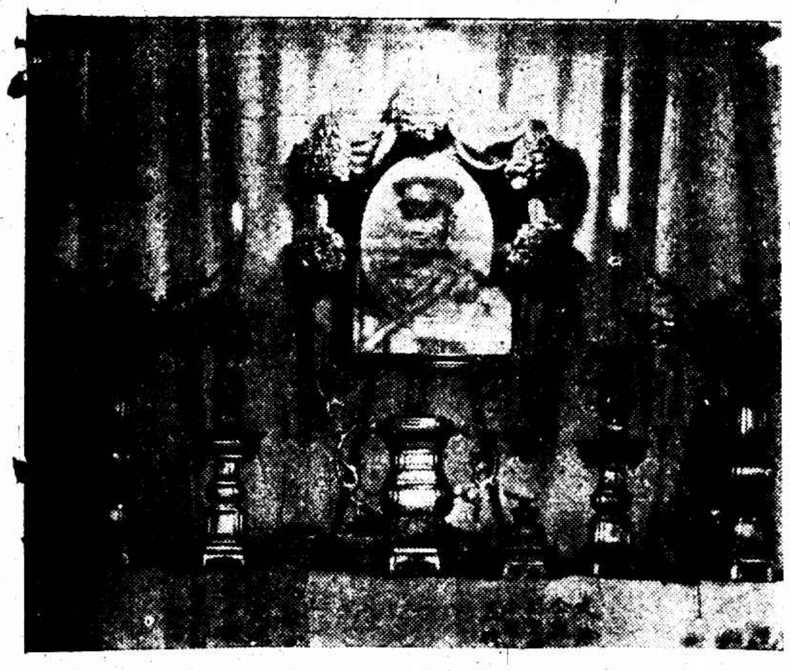

朱耕泉靈位

時報新光小廣告每日每字二分

南浙江路東首筱花園 皇后鞋室 大減價三十天 大贈品皇后霜

四川路青年會對面 唯一理髮所之特點 ㈠裝修佈置由外國專門美術家計畫監造㈡內部用意大利雲石㈢器具用過一次後均用美國消毒機消毒㈣男女分座分司㈤四椅均向美國購置㈥香品購自巴黎㈦技師均聘名手㈧聘西女技師修指甲㈨備暖氣爐

馬 英租界二馬路平望街口 馬敦和 精製緞帽絨帽

註冊商標 陳 法租界吉祥街 老陳天一帽莊 特製緞帽絨帽

浙江路小花園 有利汽車公司 電話四九一〇 特造轎車 日夜出租

▲英租界大馬路郵政局斜對門 上海時計鐘表行 新到愛而近珍瓏手表

英租界大馬路 史惟記鐘表行 四百九十一號 聘請超等技師專修各國鐘表

上海記載

五處開討唐討奉大會
各有要案通過

昨日本市民衆舉行討唐討奉、有南市共和影戲院・閘北廣舞台・吳淞・江灣等四五處、總計到會人數、在十萬以上、分紀如下、

□南……市

南市各公團、各級黨部、於上午十一時在共和影戲院舉行、到團體約百五十餘、人數二萬以上、主席團推陳德徵報告開會宗旨、先數唐生智之罪惡、㈠勾結帝國主義、㈡霸佔地盤、㈢只知擁兵自謀、不顧人民的利益、㈣破壞國民革命、次數奉系軍閥的罪惡、（詳見市宣傳部大綱）勉民衆為政府有力後盾、早日打倒之、辭甚長、次冷欣演說、先述新（唐）舊（奉）兩軍閥必須打倒之理由、次謂我們更須明瞭唐生智叛黨禍國的主使者、就是汪精衛、汪精衛過去和現在的罪惡、可說數不勝數、像民元因伊私與袁世凱妥洽、迫總理辭大總統職、十二三年時、在上海上大會議表明反對共產主義和共產黨、可是總理逝世以後、他在北京和加拉罕勾結起來、中國共產黨擾亂中國的罪惡、可說是汪精衛造成的、（衆鼓掌）到了秋間、汪寧漢三方同志覺悟起來、組織中央特別委員會、汪氏親蒞會議、親加簽字、乃瞬息間、即赴漢設政治分會、政府命令討唐後、伊即赴粵、高唱在粵開第四次中央全體執監會議、出爾反爾、前後判若兩人、所以我們要打倒新軍閥唐生智、更須打倒汪精衛、（衆鼓掌高呼贊成）又次漢小峯陳柏心鍾汝中演說、並提出六要案、1.通電擁護政府討伐唐生智、2.請政府於最短期間肅清奉系軍閥、3.通電馮玉祥閻錫山兩同志努力北伐、4.通電全國各軍長一致討伐唐生智、5.反對汪精衛在粵召集四次執監會、6.請蔣總司令復職討唐、高呼口號而散、

□中……市

湖北旅滬民衆討唐大會、昨日下午二時借上海總商會召集大會、前往列席者、除湖北旅滬民衆外、並有多數來賓參加、主席張懷九、報告開會宗旨、繼以湖北同志報告唐生智禍鄂慘狀、然後來賓演說、首為市黨部代表袁業裕、次為四區黨部鄭達初、末為三區三分部童鑑、最後為會員演說及經濟慰勞宣傳三委員之報告、通過提案後、散會已傍晚矣、通過之提案、為㈠討伐唐生智的謀主汪精衛、（張鑄九提議）㈡改正湖北政務黨務、（汪壽生提議）

□閘……北

閘北各團體代表及各工廠各黨部等之民衆這民衆委員會之通告、齊赴虬江路廣舞台開會、十時半宣佈開會後、主席周致遠、報告開會宗旨、次團體要報告提案四條、㈠擁護國民政府肅清唐生智、㈡通電全國民衆一致討伐唐生智、㈢請求國民政府於最短期間肅清奉魯軍閥、㈣通電閻錫山馮玉祥兩同志努力完成北伐、全場一致通過、演說者有鄒志豪鍾震之唐鈞胡鑄秋錢文法羅昌民汪勵吾等、均慷慨激昂、至十二時散會、

□江……灣

江灣各團體、假公立小學校舉行討唐討奉大會、到會者六十餘團體、人數約二百、先由主席團代表鍾石素報告開會宗旨、演說者、有七區黨部代表羅作健、砲兵團代表蔡仲徐、勞動大學代表易鴻圖、復旦代表邱君、實中代表徐文蔚、平教協進會代表金鵬飛、臨時動議、即席籌備總理誕辰慶祝大會、當推定七區黨部、復旦勞動實中砲兵指揮部為籌備委員、並議定十二日上午十時市民大會、即晚提燈大會、十三日午後遊藝大會、全體通過發一討唐討奉宣言、唱國民革命歌呼口號而散、

□吳……淞

第八區黨部、吳淞要塞司令部政訓處聯絡吳淞各公團、於昨日下午二時在公共體育場開民衆討唐討奉大會、演講者有要塞司令部張士載、第八區黨部葉航民、同濟大學高功懋、潤本部曾繼焦、中國公學謝天佑、水產學校鄒毅、工統會吳淞辦指導員錢品松、第十三軍一師一團十連兵士楊炳森、通過討唐討奉電稿、呼口號遊行散會、附通電如下、各報館轉全國同胞公鑒、民國成立以來軍閥為禍、帝國主義作祟、陷民衆於水火、幸我國民革命軍、為人民解倒懸、為社會謀幸福、打倒帝國主義及軍閥、未及一年、克復大江南北、奈唐逆生智、及殘餘軍閥張作霖輩、尚未鏟除殆盡、願我同胞、一致奮起、為北伐軍討唐軍後援、

續募二五庫券頗順利
▲籌募會議定公允辦法

財政部張次長壽來滬設立續募二五庫券委員會、先經舉定常務委員十七人組織而函致各業領袖二百零六八、一體延為勸募委員、關以內部辦事、在在需人、復又公推虞洽卿王曉籟顧馨一林康侯四商會會長、組織辦事委員會、仍照前次勸募成例、先定辦事委員四十五人、昨日下午、在商業聯合會公同討論、前次發行庫券、已付本息至第四期、而保管庫內、尚有兩期現銀餘積未動、核諸原定三十期付還本息、已得五分之一、可以實在收回、則此次續募商富各戶、查照前繳之數、請購二成、其有以前未經盡此義務者、仍照前次審查之數攤予購買、似此議決通過、頗為平允、在座各委員、莫不踴躍贊成、並定星期二下午三時、開續募會議、分別函致各業領袖及殷富、請於本月十五日之前、解交本埠中交銀行、九八扣現、並除三個月息金、仍請前江蘇兼上海市政委員會秘書長趙晉卿、前庫券收款處程從周、依舊負責辦事矣、

杭州報國寺軍械局移來

杭州報國寺軍械局現奉南京軍事委員會命令、遷移上海、與兵工廠合併、所有在杭軍械局之大批製造槍彈各項機器等件、悉數運滬、其第一批機器、已於前日由杭裝來、昨日又由杭裝到第二批製造槍彈之機器約計百餘箱、由兵工廠派工匠三十餘名到南站運去、

商總會反對亞洲民族會議

各路商總會、五日開常務委員會、討論江西路・浙江路・漢璧禮路・五馬路・虹口六路・西藏九江兩路・山東愛多亞兩路・西華德路等各商界聯合會、提出為反對亞洲民族會議案、理由以該會名為取消二十一條、實則不過口頭親善之談、此等會議應即撤消、以杜奸謀之侵略政策、余仰理主張本會為上海商界領導機關、除堅決反對該會外、應請各路商界聯合會勿予加入、免為其籠破、許雲輝主張市黨部已有派員監督、應函請市黨部從嚴注意、當經議決對付辦法、計分㈠函詢該會出席代表從何產生、以何種資格而得出席、須答覆、㈡對於出席該會各代表、亦應嚴厲責問、㈢函請市黨部嚴密查詢、㈣責問該會各代表、何以名為實質、均經通過、

納稅會辦理改選之兩通告

租界納稅華人會、為辦理改選事務、昨特發出公告兩則如下、

㈠公告納稅華人、案查公共租界華人董事問題、業經商董團體停付捐而解決、而本會執行委員、現以時局短促、與經費支絀關係、擬行選舉人、極為困難、並且內多遺漏、為此除根據民國十五年選名冊、將有選舉權及被選舉權者、一併宣示於後外、特公告週知、其未經列入者、凡作居公共租界、㈠執有界內產業地價在五百兩以上、或㈡每年付房捐在十兩以上、或㈢每年付地租在五百兩以上者、（有選舉權）及住居公共租界五年以上、㈠年付房地各捐五十兩以上者、㈡年付房租一千二百兩以上者、（兼有被選舉權）均於本月十五日以前、檢同指正或及其他證據、來會登寫選舉人、如有地址遷移者、或有不合格而被誤列者、請下開各調查表、以便刪入、事關選權、幸勿放棄、再者不合格而被誤列者、均於本月十五日以前、聲明糾正、否則作為確定、

㈡通告各商業及同鄉團體、為通告事、案查本會急須選舉正式執行委員、並預備交涉加入工部局董事、凡各商業團體、均得推派「住居公共租界五年以上、而年付房地各捐在五十兩以上、或年付房租在一千二百兩以上」者之二人為代表、於十一月十日前、正式備函上開團體代表之姓名年歲籍貫住址住居年份及納稅資格、（另有資格表、可向本會索取、）蓋用推派團體之印章、送達本會、除分函外、誠恐遺漏、特此登報通告、事關選舉權利、幸勿放棄、

盧興原免職四大原因
陳和銑提出於省政府
國民政府新近又通過

公共租界臨時法院院長盧興原免職、經蘇司法廳長陳和銑提交前第五十三次會議、又經第十一次省政務會議通過、國民政府於四日開第十三次會議、據外交部部長伍朝樞司法部長王寵惠轉呈江蘇司法廳長陳和銑報告上海公共租界臨時法院院長盧興原侵越職權情形、議決盧興原免職、交監察院看管、附錄原提案如下、案查盧興原自充任上海公共租界臨時法院院長以來、叠有侵越權限違背職務之舉、省政府除對於該員謬誤行為隨時予以糾正外、仍兩予令、乃該員肆無忌憚、絕不悛改、省政府根據衡量事、為維持黨國綱紀與司法信用起見、亟應將盧興原免職、茲將該員違背職務侵越權限之各點、擇要列左、

㈠擅委推事及其他職員、查自高等審檢廳以下各級法院長官、均無自行進退廳員之權、臨時法院事同一例、故收回上海會審公廨暫行章程第一條庚項、即經明定該院推事及上訴庭推事一律須由省政府任命、乃該院長對於該院推事吳廷琪韓權植沈鴻宋沅等之辭職、擅行照准、復不呈明省政府、即擅派委湛淮谷梁龍林彪周先覺等接充、於各該推事到院任事既已多日、始行呈請省政府予以任命、當經省政府於六月十五日令飭司法廳查核辦理、並令該院長呈覆、乃該院長益復蔑視行政系統、指令司法廳遵照各在案、乃該院長益相蔑視行政系統、上訴庭推事、視為兒戲、並呈報之手續亦無之、至候補推事書記官等任意任免、從未呈報有案、

㈡不守權限干與外事、該院長擅擬上海臨時法院法制討論會組織條例、主張即由該院長自兼該會會長、並得遴聘該院上訴庭推事該院推事上海總商會委員上海律師公會委員上海特別市黨部委員上海租界公會會員及中外法學專家為該會會員、從事於改良法制之討論、其討論結果、認某種法規有應興應革之必要時、得由會長呈請省政府核奪施行、雖時該員僅將該條例呈送省政府備案、一若該院長受有一部分立法權能之付與、並有自由組織審議機關延聘上海各界人士為其組織分子之權限也者、其不辨司法機關正當之權限、且並紛擾心思於外務、於此可見一斑、

㈢蔑視法令、查該院推事梁仁傑、前經司法廳令委代理該院刑事庭長、並經省政府議決暫准代理各在案、乃該院長並不令該推事執行庭長職務、實屬奔走命令、蔑視紀綱、

㈣干涉裁判、該院長對於特定案件之裁判、例如該院推事梁仁傑向省府及司法廳呈稱、該院長曾於十月五日招開院務會議、企圖以不合法之手續推翻該院推事所依法制作之判決、實屬侵越權限、有損獨立之精神、該盧興原隨時違法越權之處、實誠為有損法官之威儀及信用、自非逕予免職不足以肅官常、爰撮述其案由如左、

記「四育軒」
女青年之新設備

「四育軒」係女青年會服務社會新事業之一、由中華基督教女青年會全國協會與上海女青年會共同創設、以切實服務各界士女為宗旨、地點在博物院路四號、內設女子理髮及衛生小食二部、昨日正式開幕、備有茶點柬請各界參觀、

軒址為雙開間市房一幢、屋係新建、揭亦幽靜、門前僅懸女青年會燈一盞、庭除陳以大屏風、階砌綴盆花數事、外觀絕似一極雅緻之住宅、樓下客堂及前廂房、悉為小食之所、共置中式方棹五、椅亦中式、近牆置以沙發、樓上幕以彩花絨毯、並覆以大玻璃、皎潔無塵、清瑩可鑑、後廂房為理髮室、設座位二、椅為最新式、所用器具化妝品毛刷等、極為講究、每付均盛以玻箱、以備用後掉換、壁之一面、嵌以玻鏡、銀光電焰、耀目欲眩、最後進即廚房、大灶及煤灶各一、蒸籠器皿、俱極清潔、樓上係專待西人之所、鋪陳與樓下相彷、

下午四後、來賓已紛續散止、由該軒經理夏聯殿女士招待、並引導參觀、並據云、現係創設、在試辦時期、故一切設備尚未周到、惟因應各界士女之需要、又為提倡食物清潔合於衛生與美術之餐館起見、茶點以京蘇為主、取價甚廉、以資普及、理髮器具、凡梳篦剪刷等物、一經用過、必行消毒、始用第二次、理髮師因現設之女子理髮訓練班學生尚未卒業、暫時聘用男子、約一月後、即須更換、並謂規定侍者不收額外小賬、實行廢除「踢破」陋習、以便顧客、

參觀畢、尚來賓入席茶點、並邀西女士作陪、昨日饗客者、為清茶一盃、糖菓二碟、鷄絲炒麵及小籠饅首各一大盆、色既可餐、味自可口、所用盃碗杯碟、悉為中式、惟餐布則以極美麗之綢紙代之、與記者同席、為二西人婁女士、女士旅華已十年、向在四川女青年協會中服務、今春因事來滬、其述川地人情、頗多妍處、並謂「四育軒」之創設、實為現代各界士女環境所必需、女青年會係一純粹之社會服務機關、對於社會之工作、故進行尤力云、時近五時、來賓始相率言別、

房票亦須貼用印花票

財政部印花稅處長沈卓吾、前日赴寧面陳整頓印花稅、並及租界收稅辦法、業已公畢返滬、並聞沈處長以上海各房東收取房租、所用之房票、向不貼印花稅票、嗣務須一律購貼、以裕稅收、如不購貼、即認為于法律上不得受保障之權益云、

黨部工作
▲縣黨部對慶祝之令函

（秘書處）（組織部）該部昨為慶祝總理誕辰事、通令各級黨部、並頒佈辦法六項如下、㈠通告就近各界於是日須休業一天、㈡按戶須掛燈結彩、升旗誌慶、㈢上午九時起、各區黨部各學校各團體須舉行慶祝典禮、就近民衆、均須參加、並燃放爆竹、㈣下午舉行盛大游藝會、並表演總理生前事實戲劇、㈤晚間舉行大提燈會、㈥是日各區分部須組織宣傳隊、演講總理事蹟（部分發印刷品）、

蔣朱二烈士出殯記盛
五千餘人參加……儀仗大異普通
各縣救火會……各區保衛團均到
南市各馬路昨日人山人海

急公好義

救火會員蔣經甫、保衛團員朱耕泉、先後因公殞命、死後哀榮、曾誌本報、二烈士之靈櫬、前由該兩團體議決、定於昨日下午一時同時出殯、白馬素車、香花清供、並間以悠揚之軍樂、儀仗極悲壯肅穆之盛、

下午一時許、各執紼團體已先後畢集於中華路、兩團體地址、適相毗接、一時威嚴之風、互相輝映、出殯路由、先期擬定、各團體排列次序、亦先事規定、屆時魚貫而立、中華路上、幾為之滿、其間最足令人注目者、厥為外埠特來參與執紼之團體、如蘇州・金閶・無錫・常州・昆山・松江・青浦等處救火員・保衛團員、皆戎裝整肅、陰嚴讓容、閱令人於欽敬外、另生一種「急公好義」之感想、因二烈士不辭跋涉、躬與其盛、其「急公」之心、同時表現、殊非普通之一種參加、僅為別開生面已也、

昨日上午、本埠官紳商學各界及各團體代表之前往保衛團救火會朱蔣二烈士靈前吊唁者、絡繹不絕、下午一時排隊、一、致敬隊軍樂、於哀樂聲中、挨次出發、清道為公安局・保衛團・救火會・童子軍等之騎巡隊、自由車隊、白旗軍隊、各二、蔣旗藍底白字、朱旗白底黑字、風飄展、若招烈士之魂、再次即為執紼團體、如淞滬衛戍司令部・憲兵營・憲兵隊・公安局・騎巡隊・第二支隊・童子軍協會・滬城義務公學全體・暨河涇保衛團・閘家橋保衛團・上海保衛團・吳淞保衛團・浦東保衛第一團並自由車隊・紅會救護車・上海第一支隊・精勤小學男女生・血衣亭・兩租界救火會・朱烈士遺像亭・東區救火會・金閶鎮救火會・無錫救火聯合會・常州救火會・昆山救火會・眞如救火會・松江救火會・江灣救火會・吳淞各區救火會・曹家渡救火會・閘北保衛團・閘北救火會・虹鎮救火會・浦東救火會・徐家匯救火會・●蔣烈士血衣亭・挽聯挽軸祭文百餘付・上海救火聯合會・蔣烈士遺容車・法華保衛團・保衛團馬隊・南市藥業職工會・蔣烈士靈輀・朱烈士靈輀・家屬汽車・約五千八、

儀仗經過之處、路祭共有二十餘處、民國路大方棧火場為蔣烈士殉難之所、由二區救火會於實華醫院前搭一涼棚、七懸燃燈四盞、兩旁挽聯為「兩字捨身、不啻當臨救火會」「一腔熱血、那堪救濟鐵蝶函」中置花案、當靈輀過時、鞭炮齊鳴、樂聲並作、兩旁之觀衆亦極擁擠不堪、各茶樓各店樓窗只見萬頭蠕動、甚至火場屋頂之危牆與電線桿木上、亦滿插人跡、

全付儀仗、經過約一小時、不可謂非盛舉、推其中與普通不同者、有以下數點、㈠既開路神、無價道、無清音及一切之旗傘等物、㈡血衣亭之悲壯、朱烈士之血衣、為白色之襯衫褲、血跡殷然、因越日已久、已呈黯色、㈢二烈士之靈輀、四車上、朱之車前、高懸「火公靈輀」四大字、旁護以英風颯爽之保衛團員、蔣之車上、滿覆鮮花、旁遮綴以字、茲數點亦二烈士精神所寄、而有以示來茲者、故併誌之、蔣烈士靈柩、由處輪船運回籍、朱烈士靈櫬則居於放生局中、事畢已五點餘鐘、所有外縣來滬執紼之救火會員、由火聯會派員招待、至民國路中央東方兩旅社休息寄宿、

上海

□人事

▲馬少愷・陳懷・羅新驥・馬少愷陳懷受財政部委為上海金融監理局秘書、

▲魏道明・魏道明長法部秘書、魏道明律師日前奉國府任命為司法部秘書長、魏君法學湛深、曾得巴黎大學法學博士學位、去歲來滬、執行律師職務、有聲於時、

▲禁煙局長海光・禁煙局長海光、昨日中午公宴各報館各通信社於四馬路一枝香西菜館、由司調身代表報告辦理經過、

緩期

中央特別委員蔣介石與宋美齡女士訂婚一節、已誌各報、原定本月中旬在上海舉行結婚禮、最近因蔣委員赴日、政發生紛糾之際、返國恐為時甚、特電宋宅請延期舉行、

▲孫哲生・胡漢民・中央社云、財政部長孫哲生於前日早由甯抵滬、昨日下午四時往訪胡漢民、及關於最近黨的糾紛、談……

□會務

▲新新職工成立大會・昨晨（六日）九時、新新公司職工第一第二兩分會在該公司屋頂花園開合併成立大會、選出備選委員二十八人、並議決俟組長選定後、由各組長舉行複選、產生正式執行委員、全體一致通過、

▲綢緞商業會址遷移・民協會綢緞業業會因總商會內房屋狹窄、不敷應用、業已移至天津路福綏里益記杭莊樓上照常辦公、

▲義泰興工會成立・輪船招商局第一業務工會義泰興碼頭第三十一分會、係義泰興碼頭工人領工共同組織、昨日下午二時、在小東門康家弄點德堂開成立大會、到會者三百餘人、及選出黃安邦王建浦李漢雲徐壽南鄧永奎趙二王阿金等七人為執行委員、互推趙二邱永奎王阿金為常務委員、

□樂園

▲惠羣三週紀念遊藝・惠羣女中學為滬上歌舞之先進、久為各界人士所贊佩、昨日下午一時假中央大會堂開三週紀念遊藝大會、表演節目繁多、㈠跳舞、有土風舞、蝴蝶舞、美國花等、㈡清唱、有問鳥你、木蘭詞、寒衣曲、一對小情人、可憐的秋香等、㈢新劇、有好兒子、生命與國家等、㈣四重唱「男女平權」及獨腳戲等、㈤歌劇、小葡萄仙子、春天的快樂、及該校最拿手之花神之靈等、無不稱為絕技、直至六時始散、觀衆……

□雜訊

▲獨立第四師招新兵・浙江寶隆之獨立第四師張貞、派員來滬、在華界一帶設處招募、昨日有一百三四十名裝滬杭路客車運去、

□氣象

徐家匯天文台昨日（六日）下午四時報告、揚子江流域……二十四小時內……晴……東北風、昨日（六日）下午三時前二十四小時內、本埠氣溫最高六五・五、最低五〇・〇、去年同日最高七三・四、最低四二・〇、

共舞臺之半日
▲第一次道路會遊藝

全國道路協會昨日下午假共舞台開第一次游藝大會、熱心路政之各界士女連袂前往、座為之滿、場中四週徧懸各種標語、如「打倒舊城郭」「建築新街市」等、開幕後、首由共舞台諸名角合演蚓蟮廟等京劇、演畢後依節目本為魏秀寶女士之二本虹霓關、後因化裝時間關係、將節目路為稍更、故先奏國樂、而歌舞校之新三蝴蝶及李曼麗女士主演之新玉堂春、因時間不敷、均未表演、因之不能一飽觀衆之眼福、

琵琶大王吳啟庭等合奏之國樂、聲調清淅、弦外有音、有時高如裂帛、有時低若無聲、忽似銀瓶乍破、又若珠落玉盤、奏畢餘音尚不絕如縷、韓楣楣女士之燕子樓、登場時衣玄裳、黑紗籠面、歌容隱約、愈覺可人、遙想昔日關盼盼在燕子樓中能有如斯容貌否、韓女士歌喉婉轉、而歌詞又哀豔絕倫、鄭正秋主演之新劇行路難、表演道路不良、害人家破人亡、演出大慘劇、而在悲哀苦之間又有一段光明激烈之愛情史、劇中有慷慨之老人、勇敢之孝女、卑鄙之父、仗義之子、將近閉幕之時、在觀衆鼓掌聲中、由樓上散下小張色紙所印之各種標語、紅綠紛飛、鬨相鬨鬧、又有歐陽予倩及袁寒雲之番頭剃湯及魏秀寶女士之二本虹霓關、亦均有精彩可取、

戲院	地址	今天日夜	時間	價目
共舞臺	法租界	朝子 袁小 王慧 馬英 粉菊花 ▲夜戲▼ 蓮花公主 武家坡 賀州 蓮花公主	[illegible]	[illegible]
大舞台	三馬路	王張 梅姚 李 ▲夜戲▼ 頭本 鐵公雞 高廷贊	[illegible]	[illegible]
天蟾舞臺	二馬路浙江路口	白牡丹 高百歲 王芸芳 ……夜戲 十一本 十二本 華麗緣	[illegible]	[illegible]
中央大戲院	六馬路舞台舊址	狸貓換太子	[illegible]	[illegible]
卡德大戲院	新閘路卡德路口	月宮寶盒	[illegible]	[illegible]
恩派亞大戲院	法界霞飛路	賴婚	[illegible]	[illegible]
萬國大戲院	西藏路	湖邊春夢	[illegible]	[illegible]
新中央大戲院	北四川路海寧路口	俠鳳奇緣	[illegible]	[illegible]
北京大戲院	北京路貴州路口	為國犧牲	[illegible]	[illegible]
虹口大戲院	虹口乍浦路	俠女馬郎	[illegible]	[illegible]
百星大戲院	老靶子路福生路口	黨人魂	[illegible]	[illegible]
中華大戲院	法大馬路吉祥街口	古國奇緣	[illegible]	[illegible]
世界大戲院	閘北寶興路西寶路口	唐皇游地府	[illegible]	[illegible]
共和影戲院	西門方浜橋	老鼠黨	[illegible]	[illegible]
夏令配克大戲院	靜安寺路	茶花女	[illegible]	[illegible]
奧迪安影戲院	北四川路	怕妻趣史	[illegible]	[illegible]
上海大戲院	北四川路	櫻唇迷	[illegible]	[illegible]
卡爾登影戲院	靜安寺路派克路	紐約一少年	[illegible]	[illegible]
中山大戲院	虹口四川路橫濱橋	空中怪手	二點半 七點 九點	[illegible]

閘北大慘案善後問題
各方將集合會議

出事地點現狀

昨品芳樓正興菜館門前、死屍均經各家承領搬運、惟血跡斑斑、仍可依稀辨認、爭各路交通、路已恢復、塌陷屋前、則由工務局飭匠圍築籬笆、阻止閒人闖入、以免危險、一面並飭工匠將塌陷木料磚方、搬運整理、各界民衆討唐大會、及郵務工會、本定是日假座新舞台舉行大會及遊藝會、茲經官廳為防止危險起見、一律禁止開會、

宏盛女工最多

昨報載女工開會為利豐德康慶昌三廠、茲悉尚有宏盛絲廠、死傷女工人數為宏盛最多、記者赴國慶路利豐廠調查、由該廠司賬吳烈臣告余云、敝廠共有一百八十部車、（每部一人）工人為一百八十、加以鑊上九十人、預備工人二十名、共為二百九十人、其預備工人二十名、係遇有女工因事輟工、即以此二十人中遞補、今日仍照常開工、到廠者有二百六十餘人、僅空十二部車、除有七名實已壓斃、今日已由家屬前來算清工資外、綜計其數僅缺少二十餘人、其中或有因事在家不到廠者、受傷人僅十餘名而已、大約死傷者以宏盛為最多、如欲於廠中調查死傷人之確數及其姓名、殊為不易、蓋因廠中並不用姓名為標準、係以號數而識別者、記者即詢以廠方對於此次被難者善後之辦法如何、則云並無表示云云、

傷者續有發見

此役傷者、昨得確數、昨日調查所及、如七浦路華洋義賑醫院中輕重傷之自行投治者、一時亦有十餘人之多、各醫士立施各種手術、殊形忙碌、昨日又有四名婦人昇赴由家屬自領回家之重傷女工、赴中國紅十字會醫院求治、該院因地位狹窄、所有病房均已住滿、經張士任敷藥包紮後、即仍昇回家中、茲將姓名錄下、

姓名	年齡	籍貫	住址	傷處
張氏	四十七	無錫	國慶路	胸手部
趙亞林	十九	同上	源昌里十七號	胸手部
方王氏	十九	同上	同	腰臂手足
張金秀	廿三	同上	同	背手足

死傷確數難查

記者出利豐廠後、往四區一分所、即之倪所長云、此役死傷確數、一時頗不易查明、現在已由各廠商得一辦法、待屆本月份發工資時、死傷之家屬定須往取工資、彼時由各該廠向家屬查詢姓名、或死或傷、分別登記、較易明白、至善後辦法、臧局長適因事他出、未遇、閘北慈善團及工統會等各機關又因今日為星期日休息、對此有無會議辦法、余不得而知、

四分所之佈告

四區一分所倪所長、為便於造冊起見、昨發布告如下、為佈告事、照得本月五日絲繭女工在寶古路品芳樓上開會、因樓板坍下、壓斃多人、現在籌辦善後事宜、仰被難家屬速將被壓身死或受傷在家醫治者之年歲姓名籍貫並在何廠作工、剋日來所報告、是為至要、切切此布、

王曉籟之提議

閘北商會會長王曉籟昨函絲廠會提議救濟絲廠被災女工云、逕啟者、昨日閘北寶古路絲廠女工開會坍屋傷人、死亡枕藉、為本埠未有之奇災、慘不忍聞、凡屬絲廠同業、理應首先設法救濟、剋日召集同人商議進行方法、是否有當、還請與酌施行、披髮纓冠、幸勿後人、此致絲繭總公所絲廠協會、

工統會議善後

工統會昨開委員緊急會議、討論各事如下、（一）由會備組織委員會指導股委員報告、當事發生時、即由組委會救濟課全部職員組織救濟隊馳赴出事地點、分任工作、（二）由會備組織委員會調查股委員報告、調查各女工死傷情況、惟恐尚有遺漏、仍在繼續詳查中、議決限於七日下午一律調查完竣具復、以憑轉報、（三）會備指導股委員報告、本會指導員沈言信因赴會被難、除已由本會發款棺殮外、並報告沈指導員家境困苦、應請轉報撫恤案、議決呈請撫恤、（四）由救濟課委員報告各女工家境極苦、應請將各被難家屬情況一一查明、以便請求政府撫恤、一面請各社團捐助、議決一面請各北區女絲繭工會死傷工友由本會組織善後委員會辦理一切善後事宜、又工統會於昨日派指導股長高持衡率領各會課工作人員前往各醫院、慰問受傷之女工、

工統會之呈文

工統會呈文中央及本市軍政機關云、竊查本月五日下午二時、上海市北區絲繭女工會正在上海閘北地方更新舞台間壁之紹興戲園即品芳樓樓上開會之時、樓房驟然坍塌、以致壓傷女工一百四十餘人、壓斃女工一百二十餘人之多、職會指導員沈言信亦同時在場、因公殞命、情事甚可哀憫、現合將該分會開會被壓死傷會員多人各情呈報鈞部府局鑒核、伏查職會于本月四日接據該工會籌備處呈稱、該會業經籌備妥適、定於本月五日下午二時在更新舞台開成立大會、懇請分別函知該主管公安局查照等情、據此、職會備具致各廠主函三通、致該管公安局第四區署函一通、一併交由籌備員來杭弟自行帶往遞去後、詎該會竟呈報在更新舞台開會、而事前並未向該台主十分商定、以致該台又於同日內同時轉借與郵務工會開遊藝會、迨該會會員等到達更新舞台時、郵務工會工友已先期佈置會場、該會自未便闖入、而開會時間已屆、各會員又已陸續前來、不得已乃暫假品芳樓為會場、查此樓本屬舊日間演紹興戲之戲院、上月四日滬北絲廠第九業務工會亦曾借該樓為會場、到會人數約有九百餘人、此次該會人數不過四百人上下、竟至罹此意外慘劇、職會得報、比即派出人員一百餘人、組織救濟調查隊、馳往出事地點、分任援救工作、現復聯合各工會組織北區絲繭女工會死傷工友善後委員會、辦理一切善後事宜、以冀傷者得所治療、死者得以安葬、並查此次死傷各人家境均極寒苦、剋正廣為傳告、以冀社會各方面共予以援救之同情、俾死者之家得所資賴、所有此次該北區絲繭女工會被壓死傷之女工人數、除經查明者外、現仍在派員續查具報中、理合先將業已查明被壓死傷之人數暨姓名等一併開具名冊備文具報、伏乞鈞鑒、謹呈國民政府中央黨部淞滬衛戍司令部上海特別市市政府、計呈上海市北區絲繭女工會被壓死傷人名冊一扣、上海工會組織統一委員會、

防後來　公安局通令

公安局通令云、為令遵事、維持地方秩序、為負警察責任者應盡之天職、嗣於團體開會集議、無論何團體及各工會有開會情事、團體必須由該領袖、工會必須由工統會預先知照各該管區所、先行派員查看會場能否容積開會人數、有無危險、均應格外注意、設有未經該會領袖及工統會知照而有開會情事、務須婉言勸阻、以免意外、一面報告來局、以憑核辦、合亟令仰遵照、切切此令、

市工農部態度

市黨部工農部昨晚得悉、即派幹事褚君玉周復農調查真相、慰問死傷、昨日並與紅十字會商洽一切、現該部擬組織是案善後委員會、將於日內召集四商會・學聯會・婦女協會・工統會・市黨部・市政府・一區黨部・兼各大工會・先開籌備會議、

房總會之會議

房客聯合會昨日緊急會議、席間報告、該處房屋、為秦姓營造工作之陸蔭生所有、包頭為金全民、於民九落成、迄今不過六載有半、乃遽然崩坍、其建築不固、顯然可見、推原禍始、該房東藐視公用、咎有應得、本會應如何主張云云、當經議決辦法如下、（一）呈請市政府從嚴懲辦該業主陸蔭生、及包頭金全民、（二）調查死傷者姓名家屬從優撫卹、（三）呈請公務局嚴密勘察市內危險建築物、

小麥城怕吵鬧

北區絲繭女工會之發起組織、係推一女工、名阿金、其兄綽號叫小麥城者、為閘北各絲廠稽查、頗有勢力、昨日將開會時、阿金死在其中、借品芳樓上開會亦阿金之意、故其餘慘死工人家屬哀痛之下、遷怒肇起者、當晚紛至其兄小麥城家吵鬧、小麥城不敢歸家、已於昨晨避去、

壽器店好生意

此役被壓死者一百廿餘人、以住於閘北及美租界之甘肅路開封路北西藏路北浙江路唐家弄等處為多、永盛里一弄中竟達二三十家、各該家屬將尸領回後、因未能置於屋內、或因布輕、或蓋蘆席、放門首、且以棉遮蔽、方始買棺收殮、附近壽器店之白木棺材被購買一空、而此種慘死之尸、其形狀大部分可怖、而部分遍身皮肉發紫、見有眼珠突出舌頭露於唇外者、凡陳尸之各里弄內號哭之聲、慘不忍聞、

沈言信已入殮

沈言信年二十七歲、浙江杭州人、（昨日各報誤載湖州）浙江第一中學畢業、黃埔軍官學校肄業、上海黨務訓練所畢業、曾充二十六軍前敵宣傳員、現充工統會組織委員指導股幹事、前日在屍堆救出時、心尚有熱氣、故即送往共和新路海昌公所內醫院、當經張劍雄醫生診視、已氣絕斃命、昨日下午即在該院用國旗入殮、暫厝會內、

又由東路商聯會書記高濟騰於前日女工會開會時、前往參觀、致遭慘禍、[illegible]

勸查更新舞台

市公務局以品芳樓建於民國九年、總及七載、忽然傾坍、推原其肇、或有偷工減料之事、須徹究、更新舞台係與該樓同時建築、該台為公共場所、時常有人假借開會、現近由給人歐陽予倩等集合組班、不久即將開場研究、若演京戲、其建築基礎是否與該樓同出一轍、殊堪注意、昨局長沈君怡帶同科員多人、馳至更新舞台內部詳為勘查、傍晚猶未竣事、

永安堂主熱心

南洋國貨商永安堂藥房主人胡文虎、見報載慘狀為之惻然、本其平素為善之心、願捐助一千元為賑恤之費、今胡君已回南洋、此事由劉君南揚調查實在情形、將該款送救濟會救濟、

有人亂造謠言

閘北路長康里過街樓上、住有名阿二者姊妹二人、均在絲廠、開會時適亦在品芳樓下、轟然壓下、兩姊妹奔逃迅快、幸未死、然已傷及耳部、另有一家姊妹兩人、同在會場、適屋坍下、僅姊逃出、昨晨謠言忽起、在華界者、謂四馬路拼一旅社、壓死三千人、在租界者、謂菜古路小菜場又告坍倒、調查之下、一無影響、

男好色　女貪財　你愛我不愛
毒計橫生！灘的改變了朱顏！

浦東女子張才弟、今年十七歲、貌頗秀麗、家在閘北海寧路天保里後面南林里老虎灶對過第六十九號房屋中、父蘭青、在松江電燈廠中辦事、不常居家、同居惟母許氏、及一十齡之弱弟、有姊才玲、二年前出嫁、當張家遷入南林里時、由蘭青之友鑄匠莫阿楚蓋印作保、莫時至張家、和才弟閒談、今年起莫亦遷入天保里四弄第一家、與張家頗近、往來更便、莫固未娶、頗有情於才弟、本年三月中、第一次向張求婚、並索照片、才弟見莫業漆匠、表示不願、莫並不灰心、仍與才弟見面、陽曆八月末、又向才弟第二次求婚、才弟謂其母莫苟有六百元者、我可嫁之、實知莫貧、暗示拒絕也、母將此話告知阿楚、莫聽後、當對才弟云、「算好、你不肯、[illegible]」從此一別、不見者數月、昨日下午、長女才玲歸家、姊妹相逢、非常歡喜、傍晚五時半、許氏命才弟赴菜館叫菜、才弟乃同才玲及一里口之阿巧姐、同至北浙江路海寧路口海華樓叫和菜一元、及歸、路經天保里口、無意之中、突遇莫阿楚、兩人見後、仍舊招呼、談未數語、阿楚又提起婚事、問才弟云、「你昔問題如何、……」才弟答之云、「前曾談過六百元有嗎、」莫答、「六百元乎、……」語未畢、衣袋中摸出小黑瓶一只、去其口、向才弟面皮上亂澆、一分鐘後即逃去、才弟面部立時燥痛、知為消鏹水、於是大呼救命、當由乃姊及阿巧姐兩人扶至家中、在燈光下視之、面上桃紅點點、已經腫起、在短時間內、送入醫院醫治、經醫生用解毒藥水治療、幸毒發甚輕、不致大礙、包紮一過即返家、附近鄉居聞訊之下、里巷談論、不絕於耳、才弟已託人找莫阿楚理論、並報告就近公安分所矣、

滬杭路上碾斃鄉老

滬杭路昨日上午七時四十分、由杭開滬之三號特別快車、駛經新龍華[illegible]

死！一刀
不知姓名男子　拘獲兇手一人

昨晚七點四十五分、九江路鐵房子小菜場傍英華街發生一暗殺案、死者為一不知姓名之女子、按英華街、北通南京路、南通九江路、南旁有商店、[illegible]、當七點四十五分時、一身穿青布短衫、黑布褲子之男子行經此路、突有短衣者三人從旁衝出、將此男子推倒地上、由一人擲出利刀、向伊猛刺、男子受痛呼救、在該處站崗之老閘捕房一五五五號華捕聞聲趕到、在黑影中見有人逃、於是奔追、拘獲其一、拘至行凶地點、則男子業已倒地上、滿身鮮血、一方即將拘獲之人、送入老閘捕房、一方將受傷人車送醫院診治、男子到院、[illegible]左脅下、中一刀、刀口甚大、深約半寸、傷及內部心肺、未幾、氣絕身死、死者姓名不知、年歲大約三十左右、當用屍車送入斐倫路驗屍所、今日報驗、

一百三十一號橋地方、有一年約五十餘歲之鄉人一名、在軌道上行走、當該列車駛經不及避讓、致被碾斃、嗣由硤石站長派路警召覓屍親來站收殮、

疑翁毒媳
丫頭變心　親家涉訟

江北寶應人陳務球、在地方法院控親家劉兆銀賴婚、一女兩字、請求履行婚約、准予擇吉迎娶、前日傳到一干人證、上午十時、由簡推事官開庭審理、先據原告陳務球供、年五十一歲、寶應人、向在原籍耕種度日、民國九年三月二十六號憑媒劉道宣劉訓然等為媒、定被告之女丫頭為我之長子名鎬為室、越翌年、即民國十年、被告挈女來滬做工、而我全家則仍居鄉間、今年三月間、被告託人至我家傳帶口信、聲稱伊女丫頭於二月十八忽然失蹤、生死不明、我聞此種不幸之信、即央人四出偵查、至上月間我親自來滬探訪、上月二十五日、在途遇見未婚媳婦丫頭、我即鳴警帶入警所、詎有張裕田者出而認丫頭為伊之妻、並稱丫頭係我自由結婚、當因事關重婚、移送前地檢廳、命我自投鈞院起訴、為此來案控請履行婚約、供畢將一切紅帖呈案、質之被告劉兆銀供年四十八歲、亦寶應人、住小沙渡石灰窯、我女丫頭、於十四歲時許字與原告之子、現在男長女大、屢請擇期迎娶、詎原告置之不顧、故將丫頭轉許與張裕田、於今年四月二十一過門、求察、供訊到了丫頭供年二十一歲、現願跟隨張裕田、不願跟原告之子、官問尚否成婚、答二月十八、我自願走至張家、事後通知我父、由張出禮洋一百六十元、又訊張裕田供年二十二歲、丫頭自願跟我、問丫頭已經許字與人、你知悉否、答不知、倘使曉得已經許字、我決不會要、問現在你已知悉、如何意思、答如丫頭願意跟我、則我是要的、問官諭劉兆銀云、你不應一女兩字、今為解紛和解、結果劉兆銀出洋一百四十元、張裕田出洋四十元、給與陳務球以作賠償一切損失、和解成立、簽字退庭、

吳鑒光為一少婦騙去
截至今晨無消息

昨報載投報靜安寺捕房之賭子被綁案、事主即姓吳、乃人人皆知之賭子吳鑒光、[illegible]在南京路之[illegible]館、年時在[illegible]館做[illegible]、路過者莫不知之、今年六十歲、二日下午六時左右、吳正在館中料理汯事、有一青年少婦帶同兩人、說是請吳先生去新閘路五十一號洋房、[illegible]、當與約定次日（四日）之晚前往、四日下午五時、由上日來請之少婦延入、其中並有老婦一、及西裝男子一、小孩一、儼然為少婦之姑之夫之子、儼然一新式家庭、於事六時後開始、吳光於十時左右去、席尚未竣、門外闖進乔男三、與吳光為難、先在內之一人、亦聞聲而出、狀似勸解、厥後糾纏者糾纏、攙扶者攙扶、而此未卜先知之吳鑒光、遂被四人挾上汽車、風馳電掣而逝矣、當吳光被挾時、同伴道士[illegible]、不能行動、聞車駛去、尋覓少婦老婦及小孩亦無影蹤、乃急驅回報告、截至今晨一時為止、尚無消息、案情殊離奇、外傳係遇綁匪也、

藥業被拘工友又釋五人

劉秀全藥店搗毀案當場被公安局拘去三十五人、只除十八人在押各情、已紀本報、茲工統會保釋後、昨又訊明鄭阿根沈鈞章陳宗富黃子良李為功等五人無罪、已予開釋、其餘五人亦正在調查中、

藏匿婢女
申解公安局訊究

上海市區保衛團第六支隊排長吏克剛、據團員報告在[illegible]行街第六十號屋內有拐匪窩藏、並有被拐婦女藏匿在內、昨日即帶同團員前往該屋搜捕、當場獲住拐匪張馥慶一名、及被拐之婢女某年香、[illegible]、即備函併移送市公安局一區第一所、由東所長訊問、據張馥慶供年廿二歲、浦東人、在湯仁記營造廠為看工、陰歷九月廿三日在作場、遇該婢、據云被其家主虐待、不堪其苦、逃至富鼓路我處、暫宿一宵、後即寄居客棧內、至上月廿八日始遷至竹行弄居住、又婢供年十八歲、溫州人、自幼被人賣入華成里第四弄六百十二號袁姓家為婢、因遭家主毒打、是以與後門對面之陳姓家婢女認識、知伊亦被女主人凌虐、所以共同商妥逃入張處躲避、[illegible]供係常州人、餘語與某婢所供略同、所長以該犯有關拐匿幼女、著即一併申解市公安局訊究、

形形色色

擄獲男女

住居楊樹浦高郎橋閣家浜之阜寧人王錫占、年四十九歲、其子王少華、年念四歲、娶媳顧氏、向在楊樹浦恆生紗廠作工、於夏曆六月一日赴廠上工後、即一去不返、各處訪尋杳如黃鶴、至前晚始探悉着落、係與住閘北海昌路時品里拉賣包車之酒陽人施光在嫌識、被施誘騙而逃、錫占當即偕同夫婦、王乃率其子於昨晨四時許乘男女好夢正圓之際、往將擄獲、交警帶入四區公安局、經梅區長訊據王父子供述前情、詰之該氏供稱、因時常被夫虐待、不給飯食、難挨其苦、故外、偕巫施之兩欲赴胞兄處、因地點尋訪不着、身上又無錢給車資、因而隨施回家、同居至今不諱、據施供與氏同居、區長核供之下、以施實犯誘拐之罪、判令押候今日移解法庭核辦、

混兌偽票

紹興人陳紹若、年廿二歲、住閘北交通路、前日下午二時、手持某銀行十元之偽鈔票一紙、至閘北共和路口萬源祥煙紙店兌換、為店夥識破、鳴警將人帶入四區公安局、梅區長訊據陳供稱、在本埠美亞綢織廠作工、該鈔票係廠中發給之工資、不知是偽、求宥等語、區長判令飭警偕陳赴該廠查明再核、

土案一束

▲燈吸　王阿毛姚士生王阿四、婦人王陳氏陳李氏徐姚氏等、邇在法租界私設燈子窩、容留外人吞吸、為法捕房包探查悉、前往抄出煙具、帶入捕房、前日解送法公堂奉訊、判令被告等各罰洋七十五元充公、煙具沒收、

▲又甬人陳阿富、因在梧州路一千一百八十一號屋內私設燕子窩、容留于桂生沈阿全沈仁元等吸食鴉片煙、昨被包探譚國富與西探與門查悉、往將陳等一併拘獲、[illegible]請補頭約辦、

▲攜帶　士販本色人頤阿弟、因於本月四號上午十一時、攜帶價值洋二百廿元之煙土七八磅、行經大西路、被一百八十一號華捕查見、上前盤住、搜出兩項煙土、帶入靜安寺捕房、前日解送特區法院、由一號華捕投訴前情、並將之被告供詞推諉、由番捕事核供後、即請判決、[illegible]

盜跡

警報

▲崇福路　閘北久華絲廠附近昔陳家廠於昨日下午五時四十分許、由外收賬而回、行經崇福路、突來口操江北音身着黑色短衣之盜匪五名、攔住去路、兩盜各出手槍、嚇禁聲張、其餘三盜伸手解開視之衣襟、將藏於內衣袋內收來之賬款鈔洋四百卅餘元、銀洋拾餘元、支票三紙、共一千二百六十四元、及七百十一元之莊票兩紙等、一併搶劫、之後向北海昌路永祥里後面而逸、事後視用往報該處商警崔睿軒偕赴四區公安局報由徐巡官派張巡長至出事地點調查、

▲大東門　南市大東門鳳祥銀樓、昨日（七號）午後三時、忽有匪徒蘇州人陳小三子來店擬兌金戒兩枚、該店夥即將各色金戒給彼選閱、[illegible]、該匪提取金戒兩只、向外狂逃、經該店夥追[illegible]

緝獲

▲北浙江路　昨晚七時五十分、有盜匪二名、侵入北浙江路八千二百二十號居戶、各出手槍、嚇禁聲張、劫去大小銀洋六十八元、

▲盜匪同黨陸阿生　法捕房華探長陸連奎、探目范福全、於前晚九時許、會同法租界捕房包探、在法租界天文台路緝獲盜匪金阿一名、帶入捕房、詢悉尚有同黨匿跡馬霍路三百三十九號屋內、該探長復往續獲同黨松江人陳同生一名、抄出手槍一支、子彈數粒、帶入捕房、調查之下、得悉該兩匪對於克能海路某姓家被盜搶劫及開槍擊斃婦一案有關、遂稟明捕頭、諭飭押候今晨解送臨時法院訊辦、

審判

▲盜匪判押妓闖釋　盜匪王阿根張瑞香蔣大毛等、於上月間先後糾黨持械至法租界白爾路大華里十號沈杏山、民國路三一五號顧瑞記綢緞店內行劫、並擲炸彈拒捕、現為特區捕房偵探暨探員任水揚崔信卿、將王等三人及嫌疑人老四妓女朱小毛朱妹妹等一併拘獲、抄出手槍等物、帶入捕房、前日解送法公堂請究、先由原告投訴前情、詰之王阿根供在逃之小方發根[illegible]同供前往行劫、[illegible]相識、不知行劫之事、朱小毛朱妹妹同供女子等在八仙橋芙蓉妓院為妓、蔣大毛等前至女子處押遊、不知為盜之事、中西官判王阿根張瑞香蔣大毛三人各押五年、並送內地官廳懲辦、張老四驅逐出境、朱小毛朱妹妹開釋、

▲徐登福改期再訊　盜匪徐登福、因迭次結夥在黃浦江中搶劫划船搭客財物、案發被水巡捕房拘獲、移送地方法院預審終結、提起公訴、前日由胡推事官沈檢察官開庭審理、訊得該犯徐登福供年二十二歲、揚州人、住浦東爛泥渡德仁里四十二號、前為碼頭小工、後跟綁私[illegible]為稽查為業、因檢查私鹽為何[illegible]與同夥周寶金勾通事主划船夫等、強邀我為強盜云云、當據事主楊張氏投稱、年三十七歲、浦東人、住浦東陸家渡開設[illegible]店、舊歷八月初九到上海、向船家收賬、取得鈔洋一百七十六元、小洋十角、同時已晚、故在孔天碼頭雇王二之划船渡浦、船上共乘六客、舟至中流、在後跟來一划船、上有盜匪、喝令停船、盜船上共有三人、各持手槍、逼向我劫、嚇禁聲張、當將鈔洋銀角一併搶去外、又將我金圈一付、金挖耳一支劫去、同船搭客有一人被劫十元、一人被劫一元、其餘因腰無分文、未遭搜劫、盜匪搶後、仍往浦西而去、送我船到浦東、我心痛而哭、當警問我、即要情以告、當警乃至碼頭呼喚划船、而該划船已至中流、不肯傍岸、商警乃施以恫嚇、經划船夥中幫絕將該划船逼至岸邊、為警帶至三區、越日轉到水巡捕房、經我認明、解送水巡捕房、經我認明徐登福亦持手槍是實、至此官以徐實為搶我金錢之盜、但被告尚犯別案、事主未到、而被告辯護律師亦因事未到、諭令改期再訊、被告還押、

但求嗣續不拘小節

現居法租界之甯波人鄭如意、近延律師向地方法院控其妻鄭浦氏屢次出走、請求離異、前日地方法院先行傳訊、鄭浦氏亦向法租界會審公堂起訴、請判同居、而鄭浦氏未到、於上午十時在第七法庭訊問、鄭如意供年三十七歲、做裁縫、（問）你是否與浦鄭氏同居、（答）是、（問）何時結婚、（答）民國五年結婚、已有十年餘、（問）何日結婚、（答）十一月十五日、（問）在何處結婚、（答）在蘇州結婚、（問）結婚後何日到滬、（答）結婚後隔二日即到滬、去年五月遷至寶和里十一號、（問）你寧波家中尚有何人、（答）並無別人、祇有堂房兄弟、（問）生過小兒否、（答）民國六年下半年、生過男孩、民國八年生過女孩、但均已死亡、（問）夫婦平日和睦否、（答）平日和睦、並未打過、偶然爭鬧則有之、（問）你狀紙上說她於去年十一月十四日走、究為何事、（答）她時常出外白相、人家有不好聽之話、我勸她、她嘔氣出去、當時報告大自鳴鐘捕房、（問）出外幾日回來、（答）一星期、（問）此次何日出走、（答）今年八月十四日、（問）走時你在家否、（答）我適不在家、因我於八時出門、她在十時出走、（問）有人同去否、（答）丈母與阿舅同來喊她、丈母坐在客堂內、她則去理東西、帶了就走、（問）阿舅是妻兄抑妻弟、（答）是妻弟、（問）拿去何物、（答）灰色華絲葛二疋、咖啡色綢紗一疋、係屬家所寄、又有狐皮女襖灰鼠女襖各一件、及別項物件、共約值洋五百元、都是別人之物、今日有證人三人到庭、（問）是何三人、（答）華絲葛與綢紗是王善卿之物、今日由錢小亭代到、皮襖二件是秦記客剪所寄、老班與兄弟亦均到庭作證、（問）原告狀紙有請求同居、如何追償損失、須依法補交訴費、（律師代答）現在先決問題、為要人同來、如人不回來、再要錢、可重行起訴、（原告答）如人同來、僅可不問馬馬虎虎、想亦未必能、盜所有缺少之數、亦可作為賠還、（問）請求同居、有何理由、（答）從前感情好、（問）從前感情好、她為何要離婚、且她在法公堂起訴要與你離婚、（答）不知、（問）今天鄭浦氏不到、你可知否、（答）請堂上判決、後由檢察官發表意見、原告代理律師接謂本案原告雖知女人不大規矩、但尚無別女、為圖嗣續計、不顧小節、蓋商人娶婦、並非易事、祇近托律師寫信來要求離婚、肯給原告洋百餘元、但原告既損失五百餘元、又失女人、故先決問題則為請同居、依法判決、鄭如意又謂她所做壞事、因無母家、本日之事、都是丈母主使、供畢、問官諭辯論終結、定七日上午十時宣判、

秋賽入賽馬名表（續）

△振會新馬　○新馬　◎乙種新馬　×只入大賽者

納申立司第二 Nationalist II (Z)
紐西蘭 New Zealand
業師 Nith
牛子生喬巨 Nuits St. Georges
○納色蘭 Nyasaland
×亞而皮兒 Old Hill
亞倫其威林 Orange William (Z)
四環特 Ormonde late Bay of Oregon (Z)
○拍脫 Pat
配西施 Penates
潘色勿倫司 Perseverance
潘息司登司 Persistence
福司札拉夫 Pfalzgraf late Touman (Z)
畢可羅 Piccolo
○畢虬林報 Pilgrim Boy
派亞尼 Pioneer
寶貝大 Polyeda (Z)
潑克 Poker late Internationalist
寶貝蘭 Poppyland
拍立的拉蘭 Prettylight late Pretty Dahlia
拍拉特 Pride
×潑令司查利 Prince Charlie
×潑令司倫白 Prince Lambert
潑令師考少師 Prince of Courtiers late Azart
潑令師華雷 Prince of Warriors
○快得安夫 Quiet Eve
路漫生 Ransom (Z)
雷特抵亞 Red Deer (Z)
利雷司好施 Red Joss House
羅洛 Rollo late Canfield (Z)
羅司倫 Roodan (Z)
×老也得蘭 Royal Dragon late Trilby Oaks
色麥札麥 Samarcanda
山板 Sandbank
三多 Santoy (Z)
沙拍 Sapper late Spokesman
色布脫 Sceptre late Bay of Portland (Z)
鮮大佛 Sea Diver
西蘭 Seaview
鮮派羅蘭 Sea Parrot
鮮反層 Sea Pheasant
塞嘉白司法辛 Sergeant Fuzfuz
色文阿浦 Seven Up
息加利 Shikari (Z)
雪勿道克脫 Silver Doctor
△新牌 Sinbad
司馬勃令反 Smouldering Fire
司比啲 Spearmint
司潑林衣夫 Spring Eve
司丹蒂蘭 Standle late Standardization
司刀反拉 Stout Fella
生担得立克 St. Patrick
生來司大利 Sunrise Dahlia late Community late Sunrise Delhia (Z)
笞牌克脫 Tabbycat
太羅司 Taurus
地愛司亞克此 The Ace of Cads late Great Lake
齊樂蘭 Theatreland (Z)
○地白辣克培 The Black Bird
地白浪白林 The Brambling
地白克埃 The Buckeye
地江天培 The Canteen Bird
地末克 The Duke
地發靈明果 The Flamingo
地火浦福培 The Hopeful Bird
地英拿生培 The Innocent Bird
地納饑 The Knut
○地色辣布納培 The Shrapnel Bird
地司南克培 The Snake Bird
○地司巴羅 The Sparrow
地華白勒 The Warbler
地溫其脫 The Whinchat
先色樂 Thistledown
鐵利福司 Three Fours
頂肯 Tincan late The Toucan
地保 Tipao late Shinkozaion
太陰色更 Tom II late Greenland
×凡加特 Vanguard late Hyenard late Vanguard
維多洛克 Veterock late Sayla
華特兒 Warelle
華倫飛 Warrenfield (Z)
○華定衣夫 Wedding Eve
會姆司佰 Wemyss Bay
惠司登浮爾 Western Hill late Valiant Star
惠司登摩 Western Moor
惠司登派克 Western Park late Scintillating Star
灰鐵克老夫 Whitecroft
惠鐵沙泥 White Sannia late Sannia
惠鐵好克 White Hawk late Hunters' Folly
惠鐵普貝 White Poppy
惠鐵羅司馬 White Rosemary late Kestrel
○惠而司脫羅白來 Wild Strawberry
溫脫衣夫 Winter Eve
溫透登 Winterton
惠司康生 Wisconsin
○揚蘭狄 Young Bandit late Sungei Duri
揚皮兒 Young Bill
貝席牌 Zanzibar late Zimboum-boum late Littlefield
盛盛 Zizi
李亭 Zoedam late Grand
Warship (Z)
×石羅倒 Zululand

西商秋賽第一天預測

旅滬西商秋季賽馬、定於今日起在靜安寺路跑馬廳舉行三天、在此期內、洋商均於午後休業、領署亦僅上午辦公、前會審公廨時代午後亦不審案、現今之臨時法院對於此項休假例已革除、照常辦公、新老閘兩捕房、因跑馬廳地點所轄區域、觀賽仕女屆時必多、故循例特派中西幹探前往跑馬場內外照料、

附今日第一天之預測

▲第一次（四分之三里）㈠卻色批克 Chesapeake Bay ㈡色勿脫 Sceptre ㈢[illegible]
▲第二次（一里）㈠開茂來 Kilmory ㈡惠司登馬 Western Moor ㈢生拍得力克 St. Patrick
▲第三次（一里）㈠拉里辛 Lalchin ㈡沙拍 Sapper ㈢白羅上 Hoto
▲第四次（四分之三里）㈠大拉司之馬 Day Star ㈡衣夫馬房之馬 Eve ㈢地司拜羅 The Sparrow
▲第五次（一里半）㈠煙弗來 Firefly ㈡背刀克 Battock ㈢揚皮兒 Young Bill
▲第六次（一里）㈠紐西蘭 New Zealand ㈡麥克克物 Mark Over ㈢匹司羅 Piccolo
▲第七次（一里又四分之三）㈠克林雷司 Glenluce ㈡衣夫馬房之馬 Eve ㈢唐菲立蒲 Don Phillippe
▲第八次（一里又四分之一）㈠納什蘭 Nyasaland ㈡拍脫 Pat ㈢揚倍的脫 Young Bandit
▲第九次（一里又四分之一）㈠拍拉脫 Pride ㈡白辣白來 Blackbird ㈢潑令司華利 Prince of Warrior
▲第十次（一里）㈠華倫飛 Warrenfield ㈡軋倫衣格 Glenreagh ㈢司西明脫 Spearmint
▲第十一次（一里）㈠寶貝蘭 Poppyland ㈡反司東 Firestone ㈢軋林阿卜 Green Apple

勞資問題

工統會呈文兩機關

工統會以查近來勞資間發生糾紛、資方每藉口營業清淡開除工人、引起工潮者日有數起、殊非勞資雙方前途之福、按照上海勞資條例第九十兩條、早已詳明關於開除工人之標準、爰特具呈衛戍司令部及市政府、請求將上海特別市解決勞資糾紛條例第九十兩條迅行佈告市民一體遵知、

大東工友發表宣言

上海區大東書局工友被迫罷工、向各界鄭重宣言云、各界同胞公鑒、敝局大東書局印刷所工會全體工友、因受局方第二次裁員減薪、並開除敝會執行委員陳炳生韓志高工友邱巧生等三人之無理壓迫、已至忍無可忍、前日呈請工統會派員調解以息爭端、不料局方態度強硬、一再藉詞延宕、形同拒絕、無誠解決可知、茲將敝局經理沈駿聲、所長徐志仁、共同苛待職工之詳情、訴告於社會人士之前、俾關心工人生活者加以評判焉、查敝局自本年四月間起、屢有無故開除工人職員之事、至六月初、局方又藉口營業清淡、提議裁員減薪、當在職員方面、不論月薪多寡者、按員一律減去三成、而在工人方面、亦照例每人減去二成、其時同人等因體諒公司方面確受時局影響營業不振之情形、故皆忍痛承認、而公司方面亦當體諒同人之苦衷、理宜開誠公佈同舟共濟、不意相安至今、為日無多、公司方面又復提議第二次裁員減薪之舉、及以高壓手段、實行減少各工友之工資、並將在敝局工作多年之安分工友及職員等、均被藉故開除、從本年四月間迄今陸續被開除之職員工人、達七十餘人之多、被裁之人、又大半一無津貼、客籍職工、流落至不能歸鄉、雖時雖一再懇求、局方竟毫不顧卹、如此不顧公理、一意孤行、直欲置全部職工於死地、至今不特無故開除工友及減少工資、並且將上月份各工友應領之工資、遲期不發、顯見有意挑釁、同人等遭此壓迫、生計垂絕、不得已出於罷工之一途、以促局方之覺悟、尚望各界同胞、主張公道、予以援助、不勝感禱之至、上海區大東書局工會全體工友泣啟、

專件

市宣傳部討奉宣傳大綱（續）

㈡奉系軍閥勾結帝國主義的經過、張作霖在日俄戰爭時、既已與日本發生關係、又因東三省地勢接近日本、所以和日本的關係非常密切、本來賣國求榮、是軍閥的唯一的本領、日本欲侵略滿蒙、恐人民反對、不得不扶助他的走狗、作為侵略壓制民衆的工具、試看歷年以來、在張作霖手中喪失了東三省多少權利、警察權•教育權•經濟權•貿易權•鐵路權•礦產權•森林權•土地權、已經是大部分送在日本人手中去了、東三省現在可以說是日本的殖民地了、日本除了接濟張作霖軍火金錢之外、並且還代替他訓練兵隊、代替他出兵、打敗郭松齡、掩護奉軍由海道到大沽上岸、去攻擊西北國民軍、最近又出兵山東、代張作霖阻止國民革命軍的北伐、日本如此保全張作霖、原是為了進行他們的滿蒙積極政策、這一次他們鬼鬼祟祟的訂結秘密條約、雖則沒有公布、聽說和從前的二十一條同樣的嚴酷、所以現在張作霖在日本卵翼之下、安然盤據了北京、日本帝國主義者、豢養張作霖、可謂極深仁厚澤的能事了、張作霖的報效日本帝國主義者、也可謂極躬盡瘁的能事了、張作霖不但依靠日本帝國主義、最近又進行和英帝國主義勾結、在英帝國主義方面、覺得他的走狗吳佩孚孫傳芳已經被革命勢力所打倒、他想另找一個軍閥做他的走狗、因此在最近英使藍浦森到中國來的時候、張作霖先之以到天津等待、繼之以深宮密談、現在又經和英帝國主義者發生了勾搭了、充張作霖之心、為了個人的富貴尊榮、不惜斷送國家、真是令人髮指的、（未完）

教育記載

外埠

南京市黨部調查女中風潮

南京女中、發生風潮已久、因內幕情形複雜、故至今尚未解決、南京特別市黨部、青年婦女兩部、為免除學生荒廢學業起見、特於前日召集該校全體學生會議、徵求多數意見、藉謀解決方法、市黨部是日派宣介溪•黃劍平•等出席、省黨部派楊思禮•陳石泉等出席•女中學生出席者、凡二百零九人、首由主席宣介溪報告開會宗旨、略謂、貴校此次發生風潮、本市黨部異常注意、故今日特請全體同學、來此集議、採取多數意見、以盡贊助解決之責、繼由學生方面多人發表意見、咸稱十三教員、污辱女子人格、不足以作師資、請市黨部援助驅逐等語、市黨部為切實調查起見、當場分發風潮調查表、請各學生填寫、

松江小學教員加薪請願

松江市立學校加薪委員會於六日在第八校開會、各學校代表到二十餘人、推杜希房主席、討論結果、齊赴教育局請願、當由倪世昌局長接見、並請願意見擬於教育電省力爭之冬漕加征一元內提出二分之一為松市小學教職員加薪之用、倪局長答稱、現雖向省方力爭冬漕加征之款、但能達否到目的、尚無把握、本局統轄全縣、自應通盤籌劃、俟第四中大批准後、本局可以代轉等語、各校代表認為滿意、遂退出、

本埠

炳勛國音速記學校之成績

炳勛國音速記學校函授部、業已授課、男女學員甚夥、內有美國留學生一人、法國留學生一人、機關服務者三十八人、新聞記者十八人、律師二人、中小學校教員三十八人、大學生十八人、中學生三十八人、黨部工作者三十人、軍官四人、洋行經理三人、銀行行員十八人、公司職員三十八人、郵務員八人、捕房翻譯員二人等等、共計二百餘人、現該校之學程、已入練習時期、楊君教法新穎、誨諄不倦、頗為一般學員所信仰、聞近日開始練習速寫、每分鐘可記四十三字、未嘗遺漏、並有能將孫總理遺囑全文、自行譯成速記毫無錯誤者、其未經長時間之熟練、即已有此成績、殊覺希易、楊君不辭勞瘁、從事教授、將來學員學成後、出而應用、定必受各界之歡迎云、

同濟大學籌備十週紀念

國立同濟大學、自此間開辦、已經十年、近聞該校學生會、發起十週紀念會、已得學校當局同意、組織籌備委員會、着手進行、會期大約在一月以後、

體育

昨日足球聯合會乙組賽結果

中華足球聯合會、昨日乙組賽共有十隊出場、內中成績、以優游•嶺南•東方•友誼四隊為最佳、茲將各隊結果採錄如下、

隊名	結果	優勝者
嶺南與白紅	四—一	嶺南
友誼與浦東	四—一	友誼
東方與西商	五—一	東方
優游與寶塔	五—一	優游
培德與友興	二—一	培德

樂華隊痛擊英海軍

▲先負一球後勝六球

樂華足球隊、名聞中外、昨樂華各種錦標賽之輪空機會、乃特約英國海軍 H. M. Navy、在中華棒球場作友誼比賽、於下午三時開始、最初五分鐘間、互有打門、海軍命中、後海軍聯絡前進、右翼得球盤進、樂華左前衛阻擋失足、被其衝過、挑逆門前、被右內鋒射入、樂華竟先負一球、樂華在禁區內右方、得罰任意球、梁官松踢之掠門而右、前鋒未及趕上、失此良機、殊為可惜、但戰鬥精神、毫不稍衰、聯絡進攻、李惠堂在左角距門五六碼處、踢入一球、於是聲勢益振、大施進攻、雖敵隊守者救出幾次、但毫不稍餒士氣、後又從右路攻入、李惠堂恃其個人之力量、盤球至敵高右邊、直線衝入網中、鍾連基未及趕上、左翼陳鎮江衝前追至、猛然一腳、應聲入網、球勢較捷、非常美觀、一分鐘後、鍾連基傳球與李、李再傳與戴、戴射門失足、李則趕上一腳、又進一球、斯時海軍見樂華聲勢浩大、力圖反攻、樂華一時防守至緊、然內衛堅固、無法破陣、半點鐘後、陳鎮江得角球機會打門、均能應付有方、上半時完畢、樂華乃以四對一而勝、下半時易地再戰、海軍極力反攻、球常盤旋於樂華區內、周賢言屢次救出險球、博得彩聲不少、其間海軍左翼打門、在柱上彈回、離門不遠時、內鋒空虛、李寧華迅速追上截出、乃得脫險、否則殆矣、樂華幾次受敵、未能失利、乃無內顧之憂、又興師進攻、戴麟經得李惠堂之助、亦射入一球、時已距告終前一刻鐘矣、最後又在敵門前八九碼處、李得球前進幾步、內部無人、守門跑前阻擋不及、被李輕輕向右一撥、送入網窩、樂華乃六對一戰勝、

樂華昨以一對三受挫巡捕隊

▲西人足球聯合會甲組錦標賽之一幕

樂華足球隊又於昨日下午三時、在中華足球場、與巡捕隊交鋒、作西人足球聯合會甲組錦標賽之一幕、酣戰九十分鐘、巡捕隊以三對一獲勝、茲將比賽情形略誌如下、下午三時一刻、開始競技、巡捕隊首取攻勢、前鋒頗為饒勇、直向樂華腹地攻擊、樂隊見來勢非凡、乃合力抵禦、嚴防要隘、遂致敵隊無隙可乘、如是支持者達八分鐘之久、巡隊中鋒忽然活躍、帶球襲擊、左右兩鋒、相依協助、聲勢浩大、直向樂華門前衝得鐵桶相似、內衛楊英•駱元貞、極力施救、無奈在百忙手亂中、誤觸球體、被罰十二碼、由巡隊中鋒主蹴、應聲一腳、正中網內、後相持一刻鐘之久、巡隊左翼得球射門、被內衛推出、而成角球、由右翼主蹴、送球來往、適在門之正中落下、左翼見機、乃迅即乘隙趕上、一腳射入、為狀至美、樂華乃負二球、越數分鐘、又被巡隊中鋒乘機攻入一球、樂華遂在上半時連負三球、稍稍休憩、繼續再戰、樂華在負球之餘、精神勃發、左內鋒徐廣堂大告奮勇、右內鋒葉小培得球、傳與右翼奚巧生、奚被阻、再轉與中鋒吳炎章、吳得球毫不停留、猛即射門、球急如矢、無奈巡隊守門員心精安靜、將球牢牢接住、從容拋出、樂華見此機既失、反攻更加猛烈、前鋒頗為聯絡、忽而右路進取、忽而左方襲擊、卒在二十分鐘時、由左內鋒葉小培得球、傳與吳炎章、吳君運用妙足、對門直射、球乃應聲入網、樂華亦勝一球、此後樂華守門羅君大形活躍、巡隊乃一無所進、待二局終了、結果巡捕三對一獲勝、

競走委員會昨日會議

▲本月十三日晨七時半舉行預選
▲加入者於十一日前向體育協進會報名

中華競走隊、委於萬國錦標賽期已迫、在事前須有充分準備、委員會特於昨日下午五時、在體育協進會事務所開會、討論預選問題、由樂秀榮主席、共議決事項如下、㈠預選日期、定於十一月十三日、時間上午七時半、㈡不論隊員非隊員、凡欲參加預賽者、均須於十一日前、向中華全國體育協進會報名、㈢取成績優良、委參準確者八人、為正式隊員、參加萬國比賽、㈣參與預選者之引進員、由各人自己延請、但不正式參加萬國比賽時則者、得由委員會另行設法聘請、㈤請中外人士之諳悉規計者、於預選時、協同委員會評判一切、以求準確、被請者有張國勛、蔣湘青、雷容壁、Howard 及 Leslie 李思廉等五人、最後並決定於預選會開過後、再行召集開第二次委員會議、根據成績所錄取隊員人選、並商議一切參加手續及練習方法、

乒乓比賽消息

前星期六晚七時、廣東乒乓會、與[illegible]堂隊作友誼比賽、[illegible]、參觀者約二三百人、結果七與七之比、不分勝負、

小球訊

前日星期六下午、健華小球隊滿地紅隊、與強華小學隊、作友誼比賽于培德操場、結果三對一、健華勝、昨日上午該隊白日隊、與粵海中學比賽、粵海以三對二勝、同時該隊青天隊、亦以四對二勝寶善小球隊、

先施公司冬季大減價廿一天

夏曆十月初八日起

1625

湖南宜章白沙高等小學校王道渠先生證函

大病之後……進服自來血　血液充實　體胖神充　食慾亢進

上海五洲大藥房道鑒鄙人致力教育歷有歲年去秋偶攖瘵疾誤投藥石纏綿八閱月至今年三月間始獲全可而精神萎頓骨瘦如柴稍勞心力便覺不支蓋因大病之後無良好補品以資調理夏間有友人力勸購服　貴藥房……自來血　并云以人造血而生新血功效奇偉姑購半打服之果然今則血液充實體胖神充而食慾亢進朝夕治事毫無倦容誠病後唯一補品也查閱保證書所載各種功用倍覺欽遲澗瀾之餘益悔不早購服特以證明以告世之病後產後血虧血虛者（下略）

▲自來血　大瓶二元　每打二十元　小瓶一元二角　每打十二元

總店四馬路　分店鐵大橋

上海五洲大藥房發行

各埠五洲分店及各大藥房均有出售

清宮藏宋元寶繪第二冊出版

清宮藏宋元最精名畫花鳥人物山水計出五幅五色精印神彩動人茲十第二冊定價三元八角第一冊同上海有正書局

商場行市

◎厦市見標拆息趨鬆

▲洋釐 昨爲星期、各銀行循例休假、出入稀少、釐市仍稍見鬆、早市七錢二分九釐六二五、較上日收市回大一毫二忽半、午市七錢二分九厘八七五、加大二毫七忽五、交易甚覺閑散、銀行鮮有成交、客路亦僅大滙幫稍有去買、業中早市做開票劃等卅餘萬、午市四十餘萬、小同行江角早市做六錢一分七厘、午市六錢二分七厘二五、比前天又小五毫、雙毫銷路仍淡、祗有本街同業略有灑出、早市六錢零七厘、成交六七萬、午市六錢〇六厘五、比前日續降一厘三毫七忽五、僅做開二四萬、銅元加長一千計三百八十七千、衣牌逐升、早二千八百廿四文、午二千八百廿七文、漲十一文、角坯如故、仍計二百卅五、貼水早市四十七文、午市四十八文、加一文云、

▲銀拆 昨逢星期、銀行封關、收解沉寂、華商各莊祇稍有出入、收解各項貨票等款一百數十萬兩、拆息忽趨緊、緣因今日祀秋賽、滬商照例上午半天辦公、需給較呆、計早市一錢、午市仍爲一錢、較前遞昂六分云、

◎大條遠近期均長

昨逢星期日、海關覽中外各銀行西商照例均休假、所有國內外滙兌外股等俱無市可紀、惟大條銀由英倫電訊近期長一八七五、計廿六辦士一八七五、念六辦士二二五、遠期亦長一二五、計廿六辦士一八七五、美銀價仍爲五角七分、英對美漲小〇三一二五、計四元八角六分九三七五、美對英則大一二五、計四元八角六分〇六二五、英日未更、仍爲一仙令十辦士九三七五、日美小〇六二五、計四元六角四三七五、英倫先令長一二五、計一仙令七辦士三七五云、

◎金市趨疲

昨日因逢星期、金業交易所向例祇有上午一小時營業、同行買賣平淡、市況趨疲、蓋因大條見長、日美尤小、且因場內賣氣頗濃、人心衰頹、價遂下降、結果較前天又小二兩五錢、十二月份自晨開盤三百五十九兩一錢、午十日收市跌落一兩四錢、繼爲三百五十九兩二錢、是後即無作色、繼賣戶湧旺故也、劃小至三百五十八兩四錢、復稍回至三百五十八兩七錢、至十一點三刻、步降至三百五十七兩九錢、後略加二錢、爲三百五十八兩一錢、迨十二點鐘收市、計三百五十八兩、較前日續降二兩五錢、一小時間最大價三百五十九兩二錢、最小價三百五十七兩九錢、高低相差一兩三錢、標金五十六元半云、

◎上週紗市之概況

上週棉紗市况、二週來頗覺良好、現貨客銷大起、而人鐘且有蒸蒸日上之勢、蓋一般投機家因人鐘現值價核之原棉及世界市面、以買進爲宜、以致市場內頓開一片買進聲、而週四週五爲尤盛、遠期出一百五十兩關口、惟同健者認爲無理取鬧、按之實事求是、市面前途實少騰漲、並防下落、茲再將期現紗分述如次、

▲期紗 紗布交易所十六支人鐘標準週初和於賣出、旋以原棉大漲、日某廠商與投機大戶買進而漲、但週末轉趨軟勢、查上週以三月期一百五十一兩二錢爲最高價、十一月期一百四十二兩七錢爲最低、其成交三萬三千一百包、茲將一週間行情錄下、

週初之價 週末之價 最高之價 最低之價 差額
[illegible]

▲現紗 現紗市面大致堅俊、細紗甘較尤挺、因走銷既旺、人鐘後大漲所致、上週由四川漢口江西廣東內地油頭等幫共成交一萬四千餘包、較前週增加四千餘包、賣價大一兩至三兩不等、茲將週中現貨高低價格錄下、

紗名 最高價 最低價
[illegible]

商情一覽

金融

◎滙兌
十一月六日(星期日)市 昨逢星期銀行封關

◎各國幣價
[illegible]

◎金市
[illegible]

◎銀洋錢市
[illegible]

食品

◎滬南米市
昨日滬南各米市價如下 每石
[illegible]

◎滬北米市
[illegible]

◎無錫米市
[illegible]

交易所市況
[illegible]

船期
[illegible]

外洋輪船報告
[illegible]

◎上海證券物品交易所公定市價表
[illegible]

◎紗布交易所一星期登賬價格報告表
[illegible]

◎上週上海證券物品交易所公定市價表
[illegible]

感謝良醫

鄙人於本年六月忽患痧痹遍體皆是中西醫調治無效蒙振利公司唐君介紹至霞飛路貝勒路口東方醫院李樹聲軍醫官處診治不數日竟獲全愈足見李君手術之高妙用特登報鳴謝並告諸同患者 寧波于南啓 1651

上海銀行公會會員 上海四明商業儲蓄銀行

本銀行開設以來歷有年所總行設在上海北京路並設分行於寧波漢口等處其他各大埠均有委託代理機關專營滙兌押款商業往來各種存款儲蓄存款各項放款以及貼現等一切銀行業務無不手續簡捷信用優待其有特別存款儲品印可隨時面議並備有

新式保管箱庫

專備德律風號碼營業室中央(六四〇〇)(六三九八)夜間休息室中央(六三九九) 詳章函索即本如蒙惠顧無任歡迎 1147

上海匯豐銀行及虹口支行廣告

本行額定股本洋五千萬元收足股本洋二千萬元 股東負責英金六百萬鎊 公積金洋一千三百五十萬元 本行專做一切銀行事業總行設在香港、分行設於廈門、滬選、也搭維亞、孟買、克而克塔、廣州、煙台、可倫坡、大連、福州、海防、亭保、漢口、哈爾濱、伊羅伊羅、意布、局化、神戶、倫伯、倫敦、法蘭西、馬拉夾、奉天、小呂宋、長崎、紐約、檳榔、仰光、西貢、舊金山、上海、新嘉坡、沙喇、約、月期、搭天津、北京、青島、橫濱、東京、民國十年十一月一日 (114)

公平洋行
每逢禮拜二 不限價拍賣
敝行專做各種洋貨如皮貨、各種呢絨、羽紗、綢緞、布疋、毛貨等品、每逢禮拜二拍賣、如蒙惠顧、請至本行面議可也

魯意師摩洋行
禮拜四拍賣 洋酒浮漬貨
准於十一月十七日下午二點半、在本行拍賣洋酒、白蘭地、香檳、威士忌、葡萄酒等、並各種浮漬貨物、屆時請早光臨

魯意師摩洋行
禮拜四拍賣 住宅
准於十一月十七日下午、在本行拍賣住宅一所、座落靜安寺路、計房屋一幢、並傢具器物等件、此佈

請聽王夫人之經驗談(其五)

天中之火然資養料〇徐不散失〇於衛生方面之利益〇決非一言所能盡也〇我家之電爐不但清潔無煙〇而且烹法和平〇使食物

工部局電氣處
樣子間南京路廿六號 辦公處福州路十七號 電話中央六六三零一

上海北京有正書局發行
空谷蘭小說
二册七角

新出空谷蘭影戲一幕〇其情節哀豔奇詭〇不可思議〇此是好看〇蓋本局出版之空谷蘭小說中〇串演示人影〇色相中〇然其事情〇節複雜〇瀾實〇相折〇波千史〇萬〇若購參全〇書〇兩曲參證〇必覽有興味矣〇洋裝二册定價七角

患梅毒者當讀

梅毒在體內血液筋骨間發動，即成內潰疽癰酸痛瘋癱等，速服

哈蘭士內服六零六聖藥·

梅毒在體外皮膚肌肉上發動，即現膿疹濕疥，紅腫潰瘍等，速搽

哈蘭士外搽六零六藥膏·

立能滿血解毒，連服數瓶，未有不全愈也，立能拔毒生肌，連搽數次，未有不收口也，

價目 內服六零六聖藥 每瓶洋一元七角五分 外搽六零六藥膏 每盒洋一元 樣盒二角

上海四馬路中太和大藥房總發行
國內外各埠分店及各大藥房均有出售

遠年胸部病痛

氣管炎喘慢咳等士片能治之
氣管炎及哮性嗽啤藥均療之

凡疾涎濃濁呼吸急促服此潤氣補品即奏神效且可使其永遠斷根當置此藥片於口中含溶時須脫去外裹之銀色紙衣然後其藥性逐步透達於各緊要部份蓋此等效力實非他種流質藥品所可同日而語也

氣管炎醞釀於胸部一旦咳嗽或氣喘之時胸肺兩部即受虧損惟此啤士藥片無論對於何種劇性咳嗽哮喘及氣管炎等均能療治之

啤士藥片爲治咳嗽氣喘喉痛頭風瘴癧感冒及肺癆等最靈快之藥品老少服之均有奇驗

請速購服之

啤士 PEPS

CP3

啤士藥片現用玻璃瓶固封裝置出售 遠東及中國總經理處上海四川路德康洋行